時報

中華民國九年十二月一日即舊曆庚申年十月念二日

西歷一千九百二十年十二月一日 星期三

THE EASTERN TIMES.

第五千八百九十五號

今天四張售大洋三分

本館開設上海望平街第六號電話一千二百零一號

外埠寄報連郵費
逐日寄●中國境內 全年十二元半年六元
逐日寄●日本境內 全年十二元半年六元
逐日寄●歐美各國 全年十八元半年九元
(報費先惠郵票九五)

廣告刊例
封面第一行起碼第一天每行一元 第二天以後每行七角五分 後幅第三天起碼每行三角 第二天以後每行四角 短行以五十字起碼第一天每字 六厘第二天起每字四厘

(中華郵政局特准掛號立券之報紙)

本報今日第四張婦女週刊

民國元年六厘公債第十四次發息通告

財政部……本年十二月一日爲第十四次付息之期……應付息金……由上海中國交通兩銀行經理發付……[illegible]

法商立興洋行啓事

啓者本行出口貨物……[illegible]……法商立興洋行謹啓

同盛鑄釘廠股份有限公司啓事

[illegible]……電話中央一四九七

發起人 宋鳳鳴 王笙甫 周德甫 等同啟

交通部郵電學校招考高等電氣工程 無線電中等工程班廣告

[illegible]

中華書局有限公司召集股東常會廣告

啟者本公司第十六次股東常會定於本年十二月四日(陰曆十月念五日)午後二時在上海靜安寺路哈同路口本局總廠開會……[illegible]

蘇州中華體育學校緊要啟事

[illegible] 遷移 [illegible]

招商局新銘快輪准于本月念二日即禮拜四晚開往烟台天津 本輪賬房關謹啓

工商振啓事

本報於十二月一號實行改組……[illegible] 改組

校友會 [illegible]

高雲麓太史書例

[illegible] 陳瑤圃 左遜盦 章一山 代定

康南海先生鬻書賑直隸山東山西河南大災啓

南海先生書法之妙美天下皆知但不爲人書今哀四省之災綦發願鬻書以拯之凡我國人既可救同胞之大災又得名世之佳書當必爭先踴躍也潤筆如下

楹聯橫直條幅四尺者二十元加尺加二元 中堂七尺三十元減尺減二元 小中堂小橫幅十元 榜書尺內每字五元尺外十元加尺加五元 碑文雜字每字寸內一元寸外二元 壽屏扇不書 磨墨費加一 今以賑災減例書半計

收件處 望平街有正書局 辛家花園十六號康公館

新到大批美國

EASTMAN KODAK CO.

ANSCO CO.

照相器具

特別陳設敬請參觀

[illegible]

商務印書館謹啓

勿錯過最廉價 四部叢刊之好機會

請於日內從速訂購 再過九日即須加價

本書共二千數百冊悉皆精本現售預約止須四五百元實爲無比廉價陰曆十月底期滿後即須加價藉顧成本有欲得最廉之四部叢刊者宜速來定購

四部叢刊預約期滿後定價表

區別	連史	毛邊
第二次書出後售價	六百元	[illegible]百八十元
第三次書出後售價	六百五十元	五百二十元
第四次書出後售價	七百元	五百六十元
第五次書出後售價	七百五十元	六百元
全書出齊定價	八百元	六百四十元

商務印書館

上海中華書局學校工場出品部廣告

[illegible]

國語的文學 儒林外史 出版了!

加新式標點符號的分段

胡適之先生……吳敬梓傳……[illegible]

全書近五百頁本一張

◀特價辦法▶

(1)時期 十二月一號起……
(2)價目 ……
(3)郵費 ……

上海五馬路 亞東圖書館發行

願法界衆生同登極樂

[illegible]

佛教救嬰會啓事

人生之苦莫苦於遇災災民之苦莫苦於嬰孩同人等已各繳五百元共集有三萬元由本會員自備資斧親往直隸滄州山東臨淸等處擇最苦之區其中凡有嬰孩將餓……

竊者之家從急振救但杯水車薪不敷甚巨爲此廣告好善之家或爲求嗣或爲消災或爲延齡或爲子女種福田或爲亡人超苦海助以一元即可延一家一月之命施捨有限功德無窮經手有私龍天作證此啓

發起人 釋諦閑 應乾 應慈 濟南 居士姚文敷 伍秩庸 何茂如 徐輔洲 倪遠甫 葉伯皋 吳寄 王一亭 王雷夏 田少瀛 江幹卿 朱掌衡 沈藴石 吳藴齋 狄楚青 林守坚 孫履安 徐靜 盛澤丞 陸小波 康炳春 鈕元伯 程齡孫 劉厚生 樊序卿 魏小圃 羅鼎臣 蔣孟蘋 盧緯卿 陸維鏞 劉伯森 劉仲融 張祝三 蔣雅初 同啓

收捐處 上海海關公署 鹽業銀行 淮海銀行

海上題襟館書畫助振券開獎通告

[illegible]……定於本月二十六日假南市久大碼頭利濟堂地開獎……[illegible]

浙江興業銀行廣告

本銀行於前清光緒丁未開業至今已十四年收足資本一百萬元公積金四十三萬餘元……[illegible]

鹽業銀行廣告

各種存款 抵押放款 押滙 貼現 欠息 克己 手續迅速 滙兌

總行 上海北京路十四號 (支行) 杭州 漢口 北京 天津 (分莊) 奉天 哈爾濱

總行電話(經理室)中央二六五〇號(營業室)中央二六三一二號

本銀行額定股本五百萬元已收三百五十萬元公積金一百萬元盈餘滾存十五萬餘元

分行設在 天津 上海 漢口 南京 揚州 香港 杭州 石家莊 各省會商埠

[illegible]……獎姓名錄……[illegible]……通告……[illegible]

敝館爲提倡新歷便利各界起見曾於民國七年發起賀年名片廣告一種各界贊成者頗不乏人惟以地位有限後至者均無以報命茲者婁葛又更轉瞬歲除本此宗旨擬再擴張篇幅賡續舉行簡章如下維希察閱

辦法

▲一、本廣告之地位每一名片以[illegible]號長十八枚闊十一枚爲準
▲二、本廣告凡欲用二名片之地位者其代價照二名片算餘類推欲登二日以上者同
▲三、本廣告代價每一名片封面及評前爲甲等每幅洋三元乙等一元(以一角以內郵票代之以不便之地可以郵票代之)
▲四、本廣告封面以二十四片評前以十八片爲限過此須登在後幅先到者登在前面
▲五、本廣告本埠以十二月二十八號截止外埠須預算必於是日可以寄到本埠

特色

▲一、本廣告取價極廉依地位之前後定價格之等差僅費少數之金錢能引社會之注意
▲二、本廣告無遠弗屆內而本埠各省外而東西各國凡報紙達到之地罔不發生效力
▲三、本廣告可節省費一紙風行足代片十萬張且可省繕寫之煩及掛一漏萬之弊
▲四、本廣告極爲便利姓名籍貫住址均可登入並可插入小影或商標本館且願代爲撰述不取分文
▲五、本廣告爲格外優待起見刊登於本報最前之地位爲人所最注目之處凡登此項廣告者並贈以當日本報一份

請寄此廣 下明紙券

準登 日登 等 準登

華洋義賑會敬謝福州莆田涵江省心堂城內函三堂助洋四百五十元
華洋義賑會敬謝蘇州總商會助洋二千五百元
華洋義賑會敬謝仁濟善堂(交來)洋九百二十八元內(宣城縣募北振協會募助)五百元(其餘募助台銜)
華洋義賑會敬謝守安子病愈還願助洋三百元又郭文鍾君助洋二百元
華洋義賑會(敬謝)劉子鶴君(交來)存養堂助洋二百元又寄芝氏助洋一百元
華洋義賑會敬謝無力子助新棉衣褲一百件
華洋義賑會敬謝楚卿葉聲揚二君(交來光裕社同人會書助)洋一百三十元(昨誤登三十元茲特此更正)

上海廣仁善堂魯湘豫直義振會(敬謝)鎮江分會(經募)諸大善士台銜如下
名氏三拾元 寶應一粟菴沐堂老和尚一拾元 漢皋氏拾元 能海大和尚四元 淮安楊威翔二百元 能定大和尚五十元 敬德堂一無

上海廣仁善堂魯湘豫直義振會(敬謝)台灣崔迅忱君(交來)經募北振諸大善士台銜如下
臧袁嵐經募五拾四元五角 陳榮陽經募四拾七元 周智瓦子經募三拾二元五角

中國紅十字會敬謝畢甫先生蘆雁畫助振(先生浙西名士今以所畫三幅之數捐助振款乃先生高年得意之作非比尋常今以各省災情急迫特將所作付本會出售以助振需本會已將畫價洋四元諸善士欲得者請至上海二馬路本會購取勿失之交臂)

中國紅十字會敬謝時報館狄楚青君捐助災振洋九十八元四角五分

汪大燮 蔡廷幹 謹啟

浙江義券事務局第二十五期副券五大獎號碼

第一獎(第三萬六千二百八十三號上海大利元承銷)第二獎(第二萬一千三百零一號上海大利元承銷)第三獎(第三千六百四十號漢口榮記承銷)第四獎(第四千二百零五號南京萬利源承銷)又第四獎(第六千五百二十八號南昌利達公司承銷)又第四獎(第一萬九千零八十六號杭州義利源承銷)第五獎(第三千一百十三號漢口榮記承銷)又第五獎(第一萬三千一百三十九號杭州義利源承銷)又第五獎(第一萬一千四百九十一號上海沈百福承銷)以上各獎號碼係照校電譯存倘有錯誤應以本局給獎單爲憑

綏遠九期正券將近開彩

第廿六期慈善正副券准於十一月初七日開彩

河南第十一期副券准於夏曆十一月十九日開彩

第十二期河南救濟正券准於十一月初一日發行於十二月初一日開彩

津浦路局廣告

本局奉交通部電開現在節令已屆小雪災區需麥早非其時嗣後各地如有運送麥種赴災區者均應照普通米麥減價辦理不得藉口種子作爲免費運輸等因除飭車務處通飭各站即日實行外特此廣告

天發神讖碑

此爲羅振玉藏宋拓精本陳二字尚存其半載字亦存大半爲清初諸老所未見用珂羅版印與原本不爽分毫賞鑒家當必以先觀爲快也 一冊定價大洋三元

光明目疾藥水

凡人之目疾不足則虛火上炎偶受風塵延久於目紅赤腫痛畏火羞明流淚時痛患處眼睛上有障翳本藥院特製藥水專治以上各症神效如用法以針浸水點入眼內每日三四次大瓶五角小瓶三角

上海大英醫院藥房監製

上海信通股票公司

本公司經理華洋各種股票及有價證券內國公債票等交易倘蒙賜顧無不格外克己 本公司在河南路如意里口二百九十七號電話中央一千〇八十八號

評論

◉巡閱使 (不孤)

巡閱使之職與督軍相類者也而其權實更大於督軍今日輿論方謀廢督而巡閱使則不但不廢且益增加焉此何故也自北方交戰以後而巡閱使之在北者日見其增自李督自裁後蘇贛皖之巡閱使乃求廢而不廢然而此北方軍閥派之舉動猶不足怪也若南方則今且以民治相標榜而據昨所云亦有擬任陳炯明爲兩廣巡閱使之說何巡閱使之不可少至於如此乎雖然巡閱使云者其爲久任之官乎抑暫有之官乎久任之官是於督軍之上更加一督軍民國何需有此官也若暫有之官則巡閱之義於時非要設此官者又復是何取義耶此則我百思而不得其解者也

國內專電

◎昨(二十九日)外交部照會覆公使團中東鐵路組特別法庭用俄人爲諮議或調查員俄律師及公證人仍許繼續職務實爲顧全俄人在華利益俄租界工部局暫行照舊所擬召集混合會議礙難照辦

◎隴省回籍三鎮軍官聯名電請馬福祥督隴否則生變漢籍鎮守使陸鴻慶等電如馬督隴則漢兵解體張廣建被雙方監視

◎政府以甘涼拒馬福祥調督甘擬調馬至綏遠調蔡成勳督甘

◎保定電第十一師變兵在高陽安新蠡縣等處搶掠現竄入清苑

◎張景惠派鄒芬赴奉天述援庫事須由內蒙派兵攻察道及狄谷

◎日公使署守衛長鎌田氏電日本參謀部爲徐(樹錚)潛逃事自請處分

◎今(三十日)義振劵開彩頭獎四萬七千九百零四號

◎今日(三十日)閣議保護俄僑事農商部提以曾毓雋所有之哈爾濱綏北林業公司充教育基金奉交涉員關海清兼任奉天海關監督內部提選舉兩院議員監督辦法之規定均通過

◎吉鮑(貴卿)電據中東鐵路美員知會稱日本關東總督立芳到哈聞與謝米諾夫聯合謀攫路權

◎李盛鐸因南潯鐵路吞款被訴法庭

◎禮士衚衕林宅刦殺案地方檢察廳判只處死刑一人其餘無罪檢察上訴高等廳以共謀犯不應寬縱決改判

◎王迺斌自奉天電洪楨保釋

◎甘省電西藏達賴喇嘛代表來京勘(念八日)已抵蘭州

◎靳(雲鵬)昨(念九日)晚派員促潘齡皋來京潘約但貢善後意見不強出山豔(念九日)晚到京靳約明(一日)午接談

◎滇電唐(繼堯)派代表繆嘉善念二日起程來京

◎鄂夏(壽康)電請任沈澤生爲政務廳長

◎對東路法庭辦法各員具呈說帖致法權討論會以備討論

◎令加林葆懌海軍上將銜

◎孫(文)等與陳(炯明)商定三事即進行(一)改組軍政府賡續進行(二)以軍

(以上北京三十日亥刻專電)

內務財政部辦理義賑獎券處駐滬分所通告

本分所原借新北門內錦安坊浙江塘工義券辦事處爲接洽地點茲已移在老北門內一家弄七號辦事凡本埠及江浙各埠各商號欲領券等事均請逕向本分所接洽一切函電文件亦請逕送該處可也特此通告

上海大利源經售各種獎券

本號經售各種獎券向蒙各界惠顧茲將各期開彩日期列下 浙江塘工正券十一月初二開彩全張六元 浙江塘工副券十一月十六開彩全張二元 綏遠正券十一月十四開彩全張六元 慈善副券十一月初七開彩全張二元 湖北正券十一月十九開彩全張二元 河南副券十一月十九開彩全張二元 外埠郵寄通匯九七折 本號在老北門內[illegible]

福及芸生 玉液瓊漿

中法大藥房執事先生大鑒敬啟者鄙人先天本不足後天又失調故每一用心時覺頭昏目眩腰腎痠痛幸四舍弟見我患此特購貴藥房之補腦汁二瓶服之即如法服完果見奇效續服四瓶則一切惡症無形打消此皆貴藥房之功愛特題匾及芸生四字以表寸心而已(下略) 朱家角張廣德藥材號內趙森庭敬上

艾羅補腦汁大瓶洋二元每打二十元小瓶一元二角半每打十二元

九造真正血 中法大藥房主人台鑒謹啟者敝友李君姣輝因數年勞頓患咳嗽略血之症醫藥罔效鄙人曾代購貴藥房九造真正血之功效何期今春二月間舊病復發延醫診治無效(下略)

九造真正血大瓶洋一元五角每打十五元小瓶洋八角每打八元

上海法大藥房錄登

大發神識牌

此為羅振玉藏宋拓精本陳二字未損其字較多亦存太平為精拓諸老所未見用珂羅版印與原本不爽分毫賞鑒家當必以先覩為快也 一冊定價大洋三元

政府名義。通電否認岑（春煊）陸（榮廷）取消兩粵自主之電（三）取消岑陸總裁之職。以徐紹楨為參謀長。許崇智為陸軍長。湯廷光為海軍長。伍廷芳為外交長。唐紹儀為財政長。徐謙為司法長。葉夏聲為內務長。胡漢民為秘書長。（香港三十日亥刻專電）

世界特約電

◎法總理已回巴黎 法總理萊短氏今晨已由倫敦回巴黎。參與衆院討論與教廷恢復外交關係事。如該問題能從早解決。則法總理擬於星期三夜或星期四晨再赴倫敦。法國各報得悉總理回國之際。外交秘書長裴爾台洛氏將留居倫敦。法總理啓程回國之前。曾在旅舍接見意外相史福柴氏。會談半小時之久。巴黎時報探悉法意對希臘問題之意見。完全切合。聞意國各界不欲反對康斯丹丁之復位。如希臘實行復辟。則意國大約將主張修改對土和約關於七實那與塞萊斯之條款。法總理回國後。法意代表在倫敦之正式談話。仍將照常進行。法國由裴爾台洛氏與康本氏代表。（巴黎二十九日路透社電）

◎愛爾蘭問題近聞 共同通訊社利物浦訪員電稱。利物浦及蒲特爾之貨棧十五所。以棉花棧居多。昨先後起火。兩所完全被燬。火區附近。曾竟見有油桶等物。警察聲稱。現有確切之証據。証明此為新芬黨所為。警察曾為人槍擊。但未受傷。平民死者一人。被逮者五人。（紐約二十九日路透社電）

法國各報載稱。昨夜利物浦與蒲特爾港間發生大火十八起。消防隊曾從事撲救。阻其延燒。現信乃由愛爾蘭新芬黨縱火所致。聞愛爾蘭日來仍有黨人襲擊與軍警報復舉動。（巴黎二十九日路透社電）

◎英俄通商草約問題 泰晤士報載稱。英俄通商草約內之某某數款。已引起勞農政府之反對。尤以限制現金之輸入一條為最。大約英政府不致讓步。蓋現金僅能用諸商業。而不能許其用以充運動費也。（倫敦二十六日路透社電）

◎東俄消息 謝米諾夫已由哈爾濱抵此。謝請日人予以保護。故由日兵保衛之。日本官員稱謝必出境。日領事已照會俄當道。加謝爾與謝米諾夫之兵者已解除武裝。現以華人之助力。開赴阿穆爾省。日人不與聞其事云。傳說赤塔當道已發訓令致海參威。與滿路電信之交通有關。若此訓令破壞現行辦法。則日人將設法阻之。聞金銀等物。現將運往赤塔。如果備赤塔政府之使用。則日人將不許其運往。凡現行之協議。如往赤塔訓令而有變更。日人即將不加警告。便宜行事。（海參威二十九日路透社電）

國內特約電

◎政府任蔣江孜稅關監督史悠明為參與紐約絲品賽會之代表。曹汝霖則代表絲商與會。

◎哈爾濱消息。滿洲里站運來傷兵甚多。足徵該處戰事仍在進行中。

◎今悉小徐乃由天津乘船赴日。旦夕將抵門司。該船大約乃取道牛莊與朝鮮口岸進發。小徐居日使署時。曾蓄鬚以更其容貌。至於將否留日。今尚未定。（以上北京三十日路透社電）

◎二十八日北京消息云。清遠支路之敷設現已核准。已見二十五日命令。路透社探悉此路長約六十五英里。通富。命令中所指之合同。係與福公司訂者。福公司除為道清鐵路管理員與總辦外。並在該處有甚大鑛產利益。合同規定借款築路借額幾何。發行條件若何。須於合同簽定後三年內決定之。同時福公司須以開工起築之充分經費。借與政府。所有借款與墊款。皆由政府担保。以此路與其收入為抵。此路工程。由福公司指定。並由道清鐵路委任之工程師監視興築。道清局長兼為清孟局長。工程師得道清鐵路局之同意後。得于興工之際。借用道清鐵路之任何職員車輛與機件。其細則由道清局長定之。福公司為新路購買經理人。凡自外購得之材料。得照淨價取回佣二厘。新路開車時。可租用道清車輛。租費由道清鐵路與福公司議定。呈交通部核准之。道清鐵路借款合同與辦事合同之條件。皆不適用於新路合同。（北京二十八日路透社電）

◎聞奉張允以王士珍巡閱蘇皖贛。但王對人仍表示不就。

◎關東日督。忽然赴哈。院電係派員詳查其有無事故。並囑注意中東沿路日兵舉動。

◎院電飭貴卿。延吉日軍強入籍韓民韓籍。妨害主權。希嚴行交涉。

◎駐日胡使電告徐樹錚行蹤。據聞徐確由大連赴日。現駐長崎。尚未到東京。

◎徐振家電告交部來京。政府囑王瑚預備到任。王以一部份蘇人反對。電留齊。頗懷疑慮。

◎甘人力拒馬福祥任甘。政府決仍暫留張廣建。

◎夏壽康辭拔印。仍未回省。院以鄂人倡什長分居說。頗不贊成。電夏即日渡江視事。

◎直曹請將十一師改旅。院部不允。決仍另為李奎元位置。（以上北京三十日大同通訊社電）

◎商學暗潮仍烈。學界有罷課說。官場正從事調停。（開封三十日大同通訊社電）

◎孫唐伍等抵省後。駐節督署。現該署已改懸軍府匾額。（香港三十日大同通訊社電）

◎外交省否認小徐在日之說。且謂業已嚴諭各處官員不得容小徐在任何日本口岸登陸。外交省稱此項謠言。足以損礙中日交邦。故不得不加以否認。（東京三十日路透社電）

◎孫中山等已抵此間。現正考慮對桂軍宣戰問題。財政廳長已請全省九十六縣知事各籌措三萬圓。海軍仍留廣州。陳炯明已担負維持海軍之責。（廣州三十日路透社電）

南京快信

◎旅長及各界電兩齊（燮元）。請綏易知事。

◎齊燮琳請國務院發電。國會選舉日期。業經明令選定。請省照從速辦理。

◎總統府顧問孫銘。秘書孫潤宇。昨同車回京。

◎財政部電軍民兩署。和籍助賑。係屬通案。現北方災情甚重。蘇省既議定募賑辦法。究竟如何。請詳復。

◎省署牌示宜興縣知事陳善謨調省委租福廣即赴新任。江都縣佟英霖撤任。以王開長署理。

◎軍署設立新聞記者招待所。今日（卅日）成立。

◎籌備國會事務局來函。蘇省會選舉費。國家擔助三分之一。仍照上屆辦理。

◎警務處長王桂林之封翁。昨日壽辰。特請假赴津祝壽。凡送壽禮。一概不收。

◎府代督諭令官產處長孫啓塔。物色相當地址。修葺故督建蔭公祠。

◎省議員蔡君植。提議反對財政部。加徵貨物稅厘。

◎蘇省軍警。現已籌款。預備往北京。為學校。

◎令合各省鑄造銅像。

◎財政廳長昨日晉見齊省長。稟知在滬籌款情形。

杭州快信

◎公民阮滬洲。請在貢院新市場。建設遊藝院。警察廳批斥未准。

◎省議會昨日（二十九）閉會。又不足法定人數。周議長擬從今日（三十日）起。嚴定辦法。

◎教育廳夏廳長。刻擬具選派省立各校職教員出洋研究教育辦法。呈請沈省長察核施行。

◎三門灣籌備處。昨函聘林端為諮議。

◎水警煤費。本年新增銀二萬四千元。業經財廳解至本年六月分止。所有本年七八九十四個月煤費銀八千元。昨經沈省長令廳。照解來署。以憑轉給。

◎甌海道尹昨委王渡。會勘樂清縣本年災歉。

◎餘杭長興兩縣。刻又先後呈報財署。秋收中稔。毋須辦賑。昨已由財政廳分別飭知。准予銷案。

◎第十師校。因水災之後。物價昂貴。學生膳費不敷。呈請追加。教育廳以非必要之需。未便呈請交議。飭向學生增加。

◎內河水警廳。昨函財署。請轉飭各縣局。將輿圖水陸道里記書價。即日繳解。俾資歸墊。

公電

◎貴陽盧燾等電 各報館均鑒。黔省追隨西南各省之後。宣布護法。驟有年所。茲現聯軍副司令劉公辭職歸里。所有全省陸軍。節制整理事宜。交由黔軍總司令部繼續担任。現在護法事業。尚未終了。本軍對於大局計畫。仍與西南護法各省一致主張。決不至有所變更。謹此電聞。代理總司令盧燾 混成旅旅長胡瑛 谷正倫 何應欽 張春圃 資居仁同叩 養。

◎施南來電 上海孫唐伍總裁鈞鑒。密。奉十月三十一日通電敬悉。北方假託岑莫之偽言。遽下統一之偽令。詭張為幻。一至於斯。查靖國軍興。根於護法。合法政府。一日不成立。各軍事一日不能終了。嗣因北方要求和議。我軍政府勉與言和。並在上海成立和會。舉凡法律事實各問題。均議定由上海和會解決。我護法靖國各軍本軍府息事寧人之心。通令停戰。於茲三載。乃北方毫無誠意。惟用陰謀。賣國條件。視為固然。法律問題。等如芻狗。卒乃勾結一二不能負責之人。冀遂其掩耳盜鈴之計。人言可假。民意難欺。蔚等待罪戎行。祇知護法。如北方苟遵成約。由上海和會言和。自當固守原防。靜待解決。否則惟有本護法之初衷。聽軍府之後命。以求國家真正之統一。彼非法政府所下偽令。不獨我護法靖國各軍。不能承認。外而友邦。內而國民。想不至為彼所欺蔽也。臨電瞻依。貯候賜教。藍天蔚 吳醒漢 李化民 胡廷翼 易紹旋 杜邦俊同叩 豔。

◎瓊崖旅甯同學會致陳總司令電 廣州陳總司令鈞鑒。近聞李福林帶兵入境。足跡所經。地方為墟。瓊民何辜。罹此荼毒。為此哀求我公從速調回。以蘇民命。實為德便。瓊崖旅甯同學會叩。

世界要聞

羅馬特約通信 （孜孜）

▲意國勞工消息

記者離祖國至意大利。忽忽一載於茲矣。對於意國政治社會風土人情。已略實地調查。每欲將此間新聞書下寄至祖國。然輒不敢握管。其故。非無資料也。實緣中意兩國。相隔太遠。恐我之通訊。尚未披露。而此間事實已大變。則我所報告者。即為明日黃花矣。緬而思之。消息固貴迅速。然尤貴實。故茲將記者親自調查之意國勞工狀況。錄下以告國人。其或為閱者諸君所許乎。意大利自大戰後。糧食缺少。百物昂貴。生活程度。日高一日。一般勞工。不能自給。於一年前五金工人聯合會。宣布罷工。要求增加工資。嗣後幸賴民顯。通衆物價騰貴。生計艱難。工人雖前曾加工資。然今覺仍不能支持其生活。於是擬本年八月。重行要求增加工資。但廠主堅不應允。工人欲罷工要挾。而力有所不逮。因一日不工作。即一日不能度日。乃採取一種（敷衍政策）。夫此（敷衍政策）者如何。即工人仍日至工廠上工。而對於工作。（敷衍了事）。如是則每日仍可獲得工資。而廠主暗中損失頗鉅。蓋此項政策。確係真正工人領袖之主張。以為今日意國工人與資本家宣戰。尚非其時。是以採取（敷衍政策）以困廠主。促醒其增加工資。但入秋以來。工人擾行暴動。侵奪工廠。大有過激之意味。九月八日。有五百工廠之工人。將廠主逐出。樹立紅色旗幟。嚴守工廠。舉過激黨人。主理廠中工作。至此。非但要求增加工資。且欲管理工廠。一般社會黨人。欲乘此機會。充作領袖。乃要求國會承認工廠歸為工人所有。由是觀之。今之工人占領工廠與向之（敷衍政策）兩相比較。一剛一柔。豈非互相矛盾乎。但識者謂之。占據工廠之手段。是工人自出之。非領袖之本意。故於占據工廠事發動時。非但全國為之驚駭。即工人領袖亦驚詫無既也。又有一事。閱者諸君亦當知者。即工人之急占領工廠。亦出於不得已也。九月三日。廠東亞工廠察出工人施行（敷衍政策）。宣布停工。欲致工人於死地。工人見之不佳。乃向廠主說明。不再施行（敷衍政策）。於是仍照常開工。但別處工人。恐其廠主效尤。亦宣布停工。而將廠主逐出。所以說林極奔密倫等處工人。即將廠主逐出。施行占據風行之手段。以為先制之計。工人於佔據工廠後。深知苟無良好之規則及主導廠辦事。則不能維持。所以嚴防技師逃出。求其留守記錄房等。亦均留在廠內。一無苛待者。至於廠中規則。較前為嚴。非廠主所敢頒布者。凡作工偷閒者。須交廠中議會審判嚴罰。除女工於夜間須回家外。工人非有特別允許。不准離廠。在該處工廠中。增加工作鐘點。飲食時間。減少十五分。飲酒懸禁。臥處有定位。唱淫詞者為人詬笑。讀有益書籍報章則隨意無阻。廠中人。較前勤奮。除工作外。派人至鐵路輪船商店接洽。以購買原料。諸售熟貨。然銀行都在廠主手中。故其難活動。以目下情形觀之。工人佔據工廠。非其長久之計。工人出此。亦不得已之手段。故廠主不難略加工資。收回工廠。然意大利自與德奧休戰後。最大之困頓。即此工人之騷擾。今之占領工廠風潮。結果如何。容再續報。

光明目疾藥水 上海大英醫院藥房監製

凡人之腎水不足則虛火上炎偶感風熱逆升於目紅赤腫痛畏光羞明畢露本醫院特製藥水專治以上各患治之竟效如神 用軟絹蘸水洗之亦可每日三四次 眼藥水點入眼淚無不收功 大瓶五角 小瓶三角

日本東京通信 （CH生）

▲美日新協約成立之消息 ▲日本對美俄租約之意見

美國排日法案自本月二日一般投票通過後。已屬成案金科。無可挽回。日本在該案未通過前。原擬根據守等主義。提起違法的訴訟。依照最惠國條款。提起條約的訴訟。於美國最高法院。謀最後之解決。嗣以四圍形勢不佳。訴訟難於收效。乃由外務省電令駐美大使幣原喜重郎氏。向美國國務院提議訂定新協約。以資緩和雙方之形勢。美國國務卿對於此種提議。表示贊成。特委滯留華盛頓未歸之駐日大使毛利斯氏。與幣原氏開始交涉。近據新聞紙所報。此種新協約。業告成立。其內容大別為二。（一）美國保護日本人在美之權利。撤廢從來差別之待遇。（二）改訂紳士協約（Gentle Man's Agreement）日本自發的禁止勞動者及農民之赴美。惟外務省方面刻尚未得有確實電報。或者尚未交涉妥協。亦未可知。日本人民對於此種新協約之成立。然一般識者。則謂此為片務的契約。毫無雙務契約的意味。日本能嚴重禁止移民。美國未必實行保護日本人在美權利。以權利二字。處以無定也。日本朝野年來對於美國外交。注意萬分。新聞紙亦無不揭載美國對外之行動。外務省既不惜鉅款。廣派探員。調查美國之外交祕密。是殆恐美國侵略權利。與日本侵略權利衝突也。乃恐之愈甚。其事也愈突。日昨外務省復接特派員報告。美國政府近擬大資本家萬特立浦（即赤初來日高唱親日者）之手。與新俄勞農政府締結土地租借條約。俄國許將西比利亞東部及勘察加半島四十萬方英里土地。租與美國。美國委託西部資本團經營。期限六十年。而美國則許於三年之內。售與俄國三十億美金之商品。並相機承認勞農政府云云。日本朝野得此消息。驚惶萬狀。欲提出抗議。以免西比利亞政策之動搖。及勘察加漁業權之喪失。又恐美國置諸不理。重失國家之體面。故尚徬徨歧路。無所適從云。

上海信通股票公司

本公司經理華洋各種股票及有價証券內國公債票等交易 倫敦經理 外克已

本公司在河南路如意里口二百九十七號電話中央一千〇八十八號

國際聯盟會正式開會 （十三）

二十九日波爾多電。日內瓦聯盟會今日公報如下。今晨行政會十時半集議。西門斯主席。通過委託管理權委員會之報告。並決計請法政府辦理運輸與供給事宜。俾聯盟會得派國際軍隊前赴維爾拿境。目前法國仍有軍事委員會請英華沙也。行政會宜請瑞典允聯盟之請求。派兵赴維爾拿之要求。行政會核准聯盟秘書長所擬致德國外交總長關於歐本與瑪爾梅迪問題之覆文。軍備委員會今日集議。南美代表薛西爾主席。諸代表交換意見後。主席之提議。遂暫設立。提議文略曰。本委員會主張請行政會指派國際封鎖委員會。俾下屆議會開議時。該委員會可向之報告實施會章第六條規定之必要辦法。該委員會人數不得超過八人。其中至少半數須為在行政會未有常位之各國代表。該委員會應有權向其認為宜與商權之專門家徵集見聞。會章第十六條。與關於兩會員國開戰。或一會員國與一非會員國開戰事之第十七條。已引起歷時長久之討論。其結果某種法律點現已有審慎之解釋。委託管理權永遠委員會。將以九人組成之。大多數委員為非受託國之代表。由行政會依其才力而選舉之。但此委員。必不得在其本國內担任任何官職。受託管理國之常年報告。交此委員會會同該受託國之正式代表討論之。此委員會得將其討論所得之意見。逕交行政會。此委員會以日內瓦為集議地點。

國內要聞

北京特約通信 （仲斌）

▲游說王聘卿 ▲李督之身後餘聞

王聘老以「不強出山」之先決條件來京之後。猶恐當道之試探也。故第一次府中洗塵之宴。即先請裁巡閱。實授齊督以杜當局之口。而府中之第二次宴會。當局即從巡閱之不便遽撤上解釋以引到聘老自身上去。其巡閱不能遽撤之理由以缺之為李秀山乃是一何私話。若此時即裁是不啻正式承認為人設官矣。中央面子太下不去。再則本直系之巡閱長江形勢。亦不宜獨缺。亦為不能即下令裁撤之一理由。既不能裁則早晚必須補人。既須補人則舍聘老莫屬。以聘老資望。必能鎮定一切云云。聘老於不裁缺一層。頗不贊可。而於自身出處。仍堅持謙讓。且即席推舉姜老將軍。且論資格何不請翰老一行。惜老耳聾。再則及此席。武譚及李秀山事。張懷芝面自述說總上。亦在座。云。黎黃陂哭的最痛。我們北洋朋友反若不及。殊可愧。聘老謂他二人本有特別感情。非可以常例論也。李秀山之死。在北洋舊侶中。請印遺書。請國葬。請鑄銅像。雖極力從事。黠然者有感慨性質。在津出殯。惟黃陂哭之最慟。不難率北洋同僚之……[illegible]……

時評

統一之精神與根本 （迦公）

今日各方面之情狀。可謂極不可捉摸之能事矣。近如貴州之事。劉顯世既去職。盧燾繼之。於是北方咸謂盧將服從政府。并傳盧有電至京矣。乃今視其通電則仍以護法為言。此誠何故哉。雖然政府欲西南省分之服從者。非為統一計耳。吾以為統一貴有精神。苟精神有貫注之力。白人我無攜貳之虞。中國本統一國家。前之所以分南北者。以失精神故也。精誠所至。金石為開。吾知當局必益奮發其精神。焉知一二省之向背。假於統一根本上無甚關涉也。

廣西特約通信 （默然）

▲馬林退梧後之會議

譚浩明前日在梧。曾被梧州領事團所責。並不許譚駐紮重兵於梧州。因英美各國領事署多建設於三角咀。此地面臨西江。後連撫河。與梧城互相對峙。若水陸交戰時。砲彈必射經此處。方能達到敵人。不戰則已。戰則三角咀必入戰場。故英人派來砲艦六艘。邁艦之意。在表示強硬態度。譚氏以桂兵砲擊英艦事交涉未完。甚為惶悚。遂決意將所部衛隊二千餘人退回邕垣。譚氏之意。既以梧州不能駐兵。肇慶雖有羚羊峽之險。西山之固。亦難支持。乃致電韋榮昌拋棄肇慶。收集殘餘。於賓縣防守。潯梧二府之民黨韋榮昌林虎馬濟馬曉軍均奉命回桂。於是粵省之桂軍完全回桂矣。惟馬濟林虎韋榮昌三人覺抑不樂。痛罵譚氏不知外交。並詬譚氏既為全軍主帥。何以遽離防線。先回邕垣。破壞軍事之計劃。現林馬二人已於本月十七日由梧乘座輪船回邕。謁見陸榮廷報告一切。陸謂譚氏此次回邕。實因接獲北方來電。略謂贛省無兵可援。長江將有大變。不如退讓粵地。集中邕州。休養數月。再謀反攻等語。林馬閱電後。疑始解。陸氏謂桂軍此次失敗。實因各軍將領意見分岐。兵士氣餒之故。今各師師長及軍司令皆赴邕州。宜應召集各人意見。開會討論。十八日晨。林馬譚李陳等均列席於陸氏新第。開設秘密會議。茲探得外間所傳言。（一）莫榮新應陸而責不允同往。並欲赴北。上莫氏兵部及沈鴻英之殘餘均歸韋榮昌管轄。（二）暫令林虎駐邕州。馬濟駐潯。馬曉軍駐梧。休養一月。靜候時機。圖謀發展。惟統計全省軍隊

驪製半夏靈驗如神

上海崔氏獺香廬藥房啟　盆湯弄寶波路口

價目大盒二元四角小盒一元二角試服二角

宋拓西樓蘇帖　東坡書髓　預約

本帖現今大總統徐氏價值萬金不易得見本局用最上連史綾裱紙以珂羅版印與真跡無異

共印一百九十二頁分訂六冊

定價八元

預約四元

附贈錦盒一只

木箱外加一元外埠不能寄

陰歷十月底出版

預約十月底截止

郵費每部四角

詳細樣本函索收工料洋一角

上海棋盤街　文明書局發行

各省中華書局代售

徵求郵票各件

痰

痰爲之先導　肺經生痰　心竅癲癇　皮肉　藏痰之器　筋絡痲痺疼痛　肺咳嗽　瘰癧　咳嗽　痰祟　不痰　甚

於咳嗽　驪製半夏　除痰之聖品

痰化除無形　新仿單及辨

出售假藥　真券者　的真

價目　大盒二元四角。小盒一元二角。試服二角。

上海盆湯弄寶波路口　崔氏獺香廬藥房啟

有正書局新出

明拓張猛龍碑

無異每冊大洋二元二角

◉石印初拓張猛龍碑每冊五角

上海棋盤街　北京琉璃廠西門　有正書局發行

此爲吳平齋舊藏曾經張叔未翁溪諸名人鑒賞字體完好的爲明拓茲用珂羅版海月箋精印與原本絲毫

認明真真沈製鏡面散包可以

賽如冠玉

保喉止咳

凡時行傷風咳嗽喉痒　咳血咯痰　肺虛肺萎　咽喉腫痛　乾咳痰嗽　年老咳嗆　破金失音　傷風童稚驚驚燥咳等症　婦女因產　服之無不立見功效永遠斷根

▲服法詳列仿單▲定價洋七角半

上海四馬路畫錦里口美泰西藥行　電話中央一三另五

上海大同行

慶福星銀樓擇陽曆十二月十七日陰曆十一月初八日開幕

本樓開設美租界中虹橋東首

自建三層高大洋房現已工竣佈置完美精製加給金銀時樣首飾條錠

大洋一角

上海美國友華銀行告白

上海　天津　北京　有正書局啟

多次定價二元

廣東銀行有限公司廣告

現將股本改爲金磅添招新股

資本一百萬磅

中國通商銀行謹白

有正書局出

宋拓定武蘭亭肥本	二元
宋拓定武蘭亭瘦本	一元
宋拓定武蘭亭	二角五分
開皇本蘭亭序	二角
宋拓金剛經	三角
宋拓黃庭經	四角
王右軍黃庭經放大本	二角五分
思古齋足拓	三角
青玉版十三行	八角
宋拓十三行	三角五分
玉版十三行原拓片	六角
唐拓十七帖	六角
宋拓十七帖	四角
宋拓河南本十七帖	四角
宋拓索靖月儀帖	二角
初拓瘞寶子碑	二角

交通部販糧免收運費致各總商會各善團各報館電

交通部通告

國有鐵路運送振濟平糶糧食減免車價條例

交通部長擬全免運急振濟粗糧物品運價並擬振人員車價修正條例提出國務會議公決案

美術的精華

中國名畫

下列三種係搜羅古今名人名畫真蹟製成珂羅版或網目版分別精印試與原本比較不爽累黍曾經比利時日本畫會中國美術研究會審定美國巴拿馬賽會曾得一等獎章推爲本局印刷之特色即美國大教育家杜威博士此次來遊吾國並至敝局選購名畫多種後又來函稱道可見敝局出品之精美矣

▲中國名畫集　已出二十二集　每集一元五角

▲中國名畫外集　已出八十八集　每集自五角至三元六角

▲袖珍名畫集　已出五集　每集六角

印有詳細目錄函索即行寄奉

有正書局發行

[illegible]

上海美國友華銀行

大洋一角

資本金四百萬元 [illegible] 多文定價二元

上海 天津 北京 有正書局啓

新愛倫影戲院

今晚戲目

在美界警世新片 天理昭彰 五大本

滑稽笑片 醋軍官 二大本

大連台尚武部第十集偵探長片 飛馬奇人

今晚價目

中市 愛倫 登樓三角 特別二角 跳樓一角 開演時間

舊曆 夜戲第一次六點三刻起第二次八點三刻起 逢禮拜六日下午三時加演日戲

價目 [illegible]

張 鍾 鄭 鄭 夏

天嘯 笑吾 正秋 劍魂 天人

本社贈出客券暫行停用諸君原諒

念二日戲准演劉香女外加宣卷全堂

念二念三夜戲接演 新編本地實事警世新劇

蓮英被難記

上海唯一之大劇場 廣舞台 北四川路虬江路西

十月念二日夜全班合演拿手好戲

日戲 價目 月樓六毛 特等五毛 頭等三毛 二等二毛 三等二毛

陳湘雲 十三妹大 閙能仁寺 林月𨻶 安公子千 金贖親父 廖無可 安學海義 結功九公

夜戲 價目 月樓一元五角 特等一元 二角 頭等七毛 二等四毛

粵界商學 焰演 雪首 芳本 李 菩提夢 合同期滿 祗此四天 幸勿失機 緣

上海崔氏獅香廬藥房啓

[illegible] 每盒五元 試服一元 [illegible] 每盒二元

上海盆湯弄寧波路口 分設閘北 長沙福建街 天津 [illegible] 北京觀音寺街 南京下關大馬路 奉天省長公署東首 [illegible]

六朝墓誌精華第三集出版

北魏元思 寧陵公主 元顯雋 元演 元珍 耿壽姬 司馬顯姿 李淑眞 王僧男 李媛華 元熙 寇治 寇偘 王誦妻 王誦 李超 元維 元延明 元徽 東魏元悰 王偃 侯海 元晔 北齊元賢 高百年 每集定價三元

北京 天津 上海 有正書局

脾

脾爲五行中屬土之臟·中央黃色·後天之本也·上輸穀食之液·下受命門之火·以蒸化食料·使之消納於臟腑·位在中焦·統攝週身之血·故內經云·人生活命之原·全屬於脾也·按脾質凝血而成·專主消化·凡脾虧之人·食物滯消·生血不足·生痰有餘·消化不良·或患泄瀉·或覺脹滿·種種病狀·不一而足·此皆無血以培養其土故耳·若血液充足者·則脾土健旺·而消化自易矣·人造自來血·爲世界上最著名之一種補血藥·無論男女老幼·如能四時常服·勢必添生新血·而脾土得其培養之力·自然不失消化之作用·由是而脾中之血管·無一不含有充分之血·凡泄瀉脹滿等種種病狀·永不發生·體質之强·固可必也·世有以脾弱爲患者乎·請即以自來血試之·

人造自來血定價 每大瓶洋二元 每小瓶一元二角

總發行所上海五洲大藥房謹啟

有正書局新出

漢泰山都尉孔君銘

孔君碑脫本以此本爲最古阮芸臺跋語定爲宋拓用連史紙精印定價大洋六角

上海中法實業銀行開辦儲蓄存款廣告

[illegible]

蟫隱廬十期書目出版

[illegible] 上海三馬路三九八號 蟫隱廬謹啓

有正書局發行

南北朝碑

初拓爨龍顏碑	五角
匋齋藏瘞鶴銘兩種	一元
水前拓本瘞鶴銘	四角
中岳嵩高靈廟碑	三角
海內孤本 大代華岳廟碑	四角
舊拓刁惠公墓誌	四角
舊拓崔敬邕墓誌	四角
鄭道昭雲峯山論經詩	三角
初拓鄭文公碑	六角
明拓賈使君碑	三角五分
初拓張猛龍碑	五角
初拓劉懿墓誌	二角五分
何紹基跋原印 初拓張黑女誌	一元
舊拓鄭道忠墓誌	四角
初出土拓王基斷碑	二角
孝昌石窟碑	三角五分
舊拓黃初修孔廟碑	二角五分
龍門二十品	六角
魏齊造像一二十品	四角
魏唐墓誌三種合冊	四角五分
舊拓好大王碑	四角

印有詳細目錄函索即行寄奉

廣東種德園創製

一等獎 [illegible] 五彩花鐵盒 [illegible] 種德園

眼光學博士嚴康侯君

係美國哥倫比大學眼光學專科畢業現在本公司聘任眼光主任之職上午九時至十二時下午二時至五時如諸君有爲目光計者請惠臨一試

南京路勞合路口

中國精益眼鏡公司謹啟

專誠奉送不取分文

止血藥

備帶隨身 隨時濟人

[illegible]

棠司公司

男式間 新到

大批優等 雨衣

每件實價洋十元

尺寸大小俱備

棠司公司

南京路西江路轉角

張謙卿行書大屏幅

[illegible] 上海有正書局

最著名之香煙

最著名之香煙

最著名之香煙

最著名之香烟

隨園全集

預約 大字精校 增補圈點

全書三千頁分訂六十四冊

甲種中國連史紙 定價十四元 預約七元

乙種上等有光紙 定價十元 預約五元

陰曆十月底出書 出書後預約截止

樣本隨時可取

上海棋盤街文明書局發行

各省中華書局代售

衡陽泰記電燈公司

總理李俊卿啓事

[illegible]

接國內要聞

尙存五萬七千人。桂省每年收入祇六百八十萬。全不敷供給。陸氏議定飭令各縣知事公開來歷承認十縣養兵三營。中縣二營。小縣一營。(二)桂省現時地位。因滇軍響師討龍。黔省內亂未定。後顧無憂。以後與桂作敵者。祇粵軍而已。今粵局初定。各方意見未洽。擬北方聯合。並與某交系聯絡。時時擾亂以牽制。謀桂粵省之計劃。(四)欽廉方面。爲邕垣之屏障。不可稍有疏虞。特派陸裕光黃培桂二人擔任防守。責任沿海江各山嶺。均悉設砲台。(五)桂省倘被粵軍及該省民黨佔據時。即將邕垣獨立。擁陳炳焜主持軍務。以阻民軍。陸氏假道。稱病避去。龍州此爲保全地盤之計劃也。至馬濟林虎二人。均謂桂軍此次與粵軍交戰。未算爲失敗。並謂桂軍尙有子彈一千八百萬發。大砲八十餘尊。機關槍一千數百挺。反攻之力。豈能弱於粵軍。故二人之主張。尙強硬不屈。大有再行作戰之概。

◉抗議中之琿春交涉

▲外部將向日使抗議

琿春交涉。日本已聲明實行撤兵。乃據吉省當局連日來電。謂該縣境。又開來日軍多營。且有種種違法侵權之行動。聞外部對於此事。決定向駐京日使。提出嚴重抗議書。業囑秘書起草。內容大致臚列日軍在汪增四項事實。(一)沿途設兵站。(二)四出調查戶口。(三)勒令韓民入籍。(四)強迫華軍退出。質問日軍究根據何種理由。而有此等強梁之舉動。且中國方面。現於琿五縣。已增一混成旅以上之兵力。並添練保安警察。實行清鄉。所有各縣匪徒。既經悉數剷除。而此後維持秩序。保護人民之責任。又經一再聲明。完全擔任。是日軍此次越俎代庖。殊無意義。應請轉令該處軍隊。兵站迅速取消。尅日撤退。以重主權而敦睦誼等語。以上公原擬抗議書之大意。定稿之後。大約須經一度閣議。方能送達日使署云。

▲間島中外人口統計

頃據間島道之調查。間島人口之統計如下。常住人口。日本男九萬七千八百六十八名。女二千七百九名。合計十萬二百七十三名。朝鮮男九千二十一名。女六千九百九十三名。合計一萬六千十四名。中國男四十八萬七千八百七十九名。女二十六萬四千四百十五名。合計七十五萬二千二百九十四名。外國男人三百五十四名。女二百四十一名。合計五百九十五名。現在人口。日本男九萬七千二百四十五名。女二千二百五十三名。合計十六萬九千四百九十八名。朝鮮男九千三百三十四名。女六千九百七十二名。合計一萬六千三百六名。中國男四十八萬七千三十三名。女二十六萬四千八百八十名。合計七十五萬一千九百六十三名。外國男女合計七百四十三名云。

▲日軍欲保留出兵權

日本方面。仍要求保留自由出兵之權。否則須允日本留五百名軍隊。常行駐琿。聞政府迭次討論。決定無論如何。務須力爭。更宜用快刀斬麻手段進行。如日本方面不肯讓步。即將此案提出國際聯盟公判云。

◉庫閫消息三十三誌

▲陳毅索欵之數目

陳毅前電政府。請欵八十萬元。經部核准。允酌量撥匯。因數目太鉅。部中未能急籌。故尙未照發。茲聞陳毅昨復來一電。略謂庫軍餉銀。每月合十五萬元。今十[illegible]已欠七個月軍餉。均待急發。共須四十五萬元。[illegible]完軍備及軍事應急臨時軍費。約需四十萬元。合之在八十萬元之譜。此外蒙古王公年俸。信用所關。自當急爲籌發。所需各欵。均已執作軍用。庫政欵項。拮据異常。亦請查照前請。迅發十月政費六萬元。翹立待命。無任惶悚云云。

▲援庫軍隊之出發

庫倫各路援軍。連日已由張家口陸續出發。聞參陸處昨接電報。謂迭電均悉。俄黨麕集庫東。斷我糧道。自應亟圖遞送。現各路援軍俱經陸續到口。已於二十六二十七兩日。在張家口燭道。分兩路進發入庫。其野砲機關槍輜重各隊。亦已星馳前進。會合攻擊。迅希督率在庫各軍。奮勉圖功。尅期殲滅。軍實用資全蒙。是爲至要云云。又宣化譚慶林一師。奉令援庫。已由京兩具開拔費。準備出發。政府昨復電巡閱使。時促其行。原文略云。譚師長業已到京。請將宣化步隊。抽調援庫。當由財部撥給開拔費二萬圓。迅希飭令該師整備妥協。從速出發。以赴事機云。

▲高團因獲勝改編

駐庫倫之陸軍騎兵第四團團長高在田。前與俄黨在庫倫激戰多次。所勇異常。俄黨今已潰退出庫倫北三百餘里之白家皐。餘黨仍據距庫城東面二百餘里一帶地方。計獲得野戰砲六尊。機關槍九架。俄黨死傷四百餘人。陳毅前日致電政府。請高等升級改編。茲聞政府昨日復電云。所請高在田改旅。[illegible]營改團一節。已交部核議。特覆云云。

▲蒙古王公之自白

據公府某要人云。中央屢接蒙王車臣汗那海那林親王圖楚克車林彭楚克拉布丹等來電。表示擁護中央之誠意。並聲明願受各項政令。並無他項行動。於庫亂俄黨方面。更無何等聯絡。所言種種謠傳。請勿輕信。懇飭軍警機關嚴密遏謠之徒。以免中央對蒙惡感。與政務前途。再有諸多窒礙。電後尙云。不日即派代表來京覲見。面陳一切云云。

◉關於統一之京訊

▲疏通粵桂之希望

政界消息。政府近察兩廣。[illegible]受粵桂戰事上之影響。勢難收束。若桂系完全失敗。前途愈不可測。昨日(二十八日)當軸電閩督李厚基。令向陳炯明方面。聯絡疏通。以期早日統一。而敦勸陸榮廷勿再備戰。免使商民久遭塗炭。大局更難收拾云。

▲某當局之談話

某當局昨語人云。軍政府重行建設之議。余認爲無理由。但欲知再設軍政府之無理由。須先知當日建設軍政府之理由。然後參觀今昔。此種問題。可不待煩言而解。君於軍政府設立之歷史。與其經過。當知之甚詳。不待余之贅述。然須知當日軍政府之所以能成立。與其成立後所以能支持至三年之久者。其中實有種種機緣。既非一朝一夕之功。尤非一手一足之烈。國會之後數日。其獨立之理由。在黃陂之違法。云者。謂政府不應違背約法解散國會。故彼出而保護之也。西南之獨立。則爲護法。張勳解散國會。張勳復辟後。段祺瑞興師討逆。似乎西南更無獨立之理由矣。然其所以不敢取消者。以段氏始終未肯恢復黃陂所解散之國會也。當段氏討平張勳之後。其時未嘗無提議恢復國會之人。設使段氏果從其說。西南對於取消獨立之事。一決不能說個不字。此乃至明至顯之事。不幸當日段內閣不採用此說。西南各省。遂得有所藉口。此其機會一也。彼時段內閣。如梁任公湯濟武輩。皆備員閣席。當日何以不見及此。蓋亦有原因焉。一則因舊國會分子。複雜不純。當民國五年。段氏已曾爲一度之恢復。彼時頗希望若黨派希望者相反。一則其時梁湯諸閣員。想出一個偷天換日的手段。嘗爲所定計劃。爲再行召集臨時參議院。另新更改國會組織法。在法理上有片面之理由。其理由在認定張勳復辟。已算共和中斷。段氏討逆。乃是共和中興。既是中斷而復中興。從前民國過去歷史。可以一筆抹煞。不必再去算此糾纏不清之帳。故不妨重整旗鼓。更起爐灶。但是張勳之事。果否可算共和中斷。在各人眼光看去。各不相同。法律上之解釋。亦無一定之標準。在政府方面。自認爲理由充足。在西南方面。則認爲荒謬絕倫。當此法律解釋不能解決之時。惟有訴諸武力而已。段內閣當日所以毅然決然。行此政策者。亦正是此意。設使當日段內閣果能掃平西南。此種法律問題。本來可以不了了之。不幸馮段交惡。府院衝突。一方正在淋漓慷慨。合將出師。一方業已擲圖縱橫。通款肆間。於是長沙岳州。相繼失守。西南勢力。日益膨大。雖頓有吳佩孚一師。再接再厲。收回長岳。然西南之勢已成。中央之力已竭。無能爲矣。此其機會二也。故曰軍政府之所以成立者。實其時勢爲之也。(未完)

◉外債絕望之所聞

政府以財政拮据。並爲及早籌備渡過年關起見。曾由財政當局。召集新銀團駐京各銀行代表。爲一度之疏通。說明中國統一後。着手裁兵。振興教育實業。無一不需欵項。因外投資。固極歡迎。但條件過苛。如指地丁担保。希涉政治。是違反國民心理。即無由進行。故個人意見。希望銀團讓步。俾有磋商餘地。希望各代表。轉電本部。以謀修改條件。而便接洽借欵。但據銀行方面確訊。各代表雖已允許轉商其本部。而新銀團之條件。業已一再討論。已屬完全確定。一時斷難變更。故本年中國政府。謀借外資。決無成立之希望云。

◉撤銷軍約問題

政府對於駐京日使。提出條件。以爲交換一節。業已決定備文正式提出。中日軍事協定撤銷問題。政府方面。並經決定單獨宣布。撤消該項協定。前此政府方面。已擬即行發表。昨據政界消息。日昨政府討論此問題。爲慎重外交起見。須得經過閣議後。方始公布云。

◉鄂西南軍之內訌

鄂西南軍。自黎天才敗退後。所餘軍隊。祇有施鶴張襲璸兩部。編爲各軍官。又以爭相雄長。互相嫉妬。其所部師長吳醒漢。久有自立一系之意。時起內鬨。目前當氏在施南。召集會議。吳醒漢本欲即時起事。而吳之部下旅長李化民。則又欲奪吳而代之。詎料會中途。爲李承包圍。槍砲交作。吳進退無路。身中三槍。當眾斃命。現李已將吳之殘部。重新編制云。

◉漢口特別通信 (石二十七日發)

▲夏仲膺擬設行署於漢口

▲孫傳芳大施威嚇之書函

王占元於昨日(二十六日)設宴。請夏壽康渡江赴會。稱爲夏氏洗塵。並邀孫振家作陪。稱便面談交印之事。期於二十六日下午二時。夏氏辭未赴。當晚孫振家以省署正式公文。通知夏氏。於二十七日上午十二時接印。今日(二十七日)夏特派秘書饒鳳璜代表渡江。詣省署接收印信。當由孫氏派政務廳長饒符佐交與饒氏。夏氏尙居於漢口錫昌旅館。能否親自渡江正式接收。記者撰此稿時。尙無確信。蓋因鄂籍第一師長孫傳芳之乖離示威。夏氏甚憚之也。頃聞有接印以後。特申明因有障礙。擬設省長行署於漢口租界。行使省長職權之說。未知確否。特編湖北第十師第一旅六營長(一團營長)頃聞同往晤夏氏。夏以饒鳳璜代見。詢其來意。則以孫傳芳師長之公函與之。並要求面見夏氏。饒云「夏省長適公出。有話可向我說。我必轉達。」一營長云。(我無話說。我們是奉師長命來請餉的。)饒云餉由督軍發給。新省長尙未接任。何來餉發。營長云督軍辭職。無人負責。夏某是從北京來的。當帶有軍餉。故此來請云云。饒答現省長不在此。你等先回去。待歸時我當轉達。自有解決。六營長乃謂就是這封信。請他自己斟酌罷。當下頗帶一種要挾之意。且其狀憤。六營長去後。饒以書交夏。聞書中所云。係兩條件。特載如下。(一)接任後。須將所欠軍餉全給。一切用人行政。須照前何省長手續辦理。(二)請於接任前三日內。通電全國以明眞相。復命云云。有某小政客勸夏。將此函通電全國以明眞相。夏謂可以和平解決。不必太破面子。我鄂人。尙受惜鄉邦。決不與武人鬥氣。至於因此決裂。增鄉人痛苦。必不得已而後行之可也。又聞王督申明辭職。孫省長申明交卸。而孫師長自殺作梗。此種行爲。其意可知。果然不孫來交卸。公然受乎。夏云當然承受。彼無非以毛瑟白刃相加。我五十幾歲之老人。爲鄂人死也值得。某又問果接任以後。用人行政。不自由。又將奈何。夏云那時再申明理由。向政府辭職。鄉人諒不致。自問可告無罪。

又漢口某報云。省長交代問題。據聞似略有平解決。乃証以本報專員。今日從各方面探聞種種消息。則昨日(二十六號)下午二時王督設宴於軍署。表面上謂邀請夏省長敘敘。夏氏因其陪賓。均爲各系軍官。無政界一人。恐蹈日前湘督吳光新之覆轍。遂辭以夏江。分外緊切。前日(二十五號)督署口日戒嚴之聲。爲(夏日)二字。昨日(二十六號)即用(可畏)二字。又聞前日軍署開軍官秘密會議。團長以上者。均列席。當時全體一致主張對於夏氏下正式驅逐令。座間以毛旅長(鴻恩)尤爲激烈。並聲稱自願道人至夏寓。實行暗殺。此經方日中所呵止云。但此情形。則不但未見和平。反愈形激烈矣。編者正發稿間。忽又得某機關傳出消息云。王督昨日傳諭武漢各軍隊。略謂本督軍將以來。對於地方軍民。極力調治。無如事與願違。焦勞成疾。今特請假赴滬養疴。所有本月餉項。中央自有一定辦法。尙望帶兵各長官。照常維持地方秩序。蘋弱離去有餘榮焉云云。又據某訪員電告。謂孫振家已於今晚乘車北上矣云云。

◉中國與國際聯盟之關係

中美新聞社譯美國基督教科學報云。本社代表近在紐約晤見鎮東通信社社長崔奇斯君。崔君謂十一月間國際聯盟在奇尼佛開會。山東問題。將爲該會議題之一。目前關於此事。雖尙無正式報告。大約可成事實。中國於對奧和約。早經簽字。則自有權提出此問題於國際聯盟。請其重行修正。據消息靈通之各方面言。中國得此機會。可發見大之神祐。山東問題。遲來雖比較的不常提及。然觀其經過。實始終而未決。正與其他歐洲方面諸懸案相同也。在此數閱月中。中國與日本間之形勢。實未有若何變動。惟日本自若若進行。力謀鞏固其地位。可無疑義。一時欲使其退去。愈形困難。東京方面對此問題。曾力請中國與彼直接交涉。而中國則已決然拒絕。如允其所請。則不啻承認此事有可以商量之處。並承認日本之占據山東。尙有法律上之地位。總之不肯承認日本在山東。無論去留。尙有辯論之餘地也。故北京方面之拒絕。其態度殊合。亦足見其眼光之遠大。中國對於山東問題用此簡單之拒絕法。不使日本有發言之權。在一舉而破壞日本之巧妙外交術。令其無從施展。中國亦明知日本之所欲得者。第爲一談判之立足點。此而承諾。即可設法將全案完全蒙蔽。欲循簡單之公斷以求解決。益不可得矣。

◉西報評周自齊致銀團函

字林報云。上月二十六日財政總長周自齊。致書新銀團駐京代表。原文如左。敬啓者。十一月十三日。曾在財部與貴代表會晤。所談各節。或對於個人意見有所商酌。今特分別聲明於下。(一)中國政府。在目下當然欲得財力之資助。以爲築造之用。(二)如中國政府不得不借外債。則余第一不贊成訂成任何合同。而有設立財政專權之條件。如有此項條件。決不與任何銀行或銀行團簽押。第二余亦不願訂一合同。而用地丁爲担保品。受外人之監察。舍新銀團之設立。以補助中國改造爲目的。中國極歡迎外國資本家。如此好意。但希望能表示之。使華人不疑外國銀行家之用心。如今或傳以全國爲押品之謠者。此啓。字林報評云。周總長所云。財政專利與全國自由抵押。均不確。因將來受新銀團拘束。乃官吏耳。蓋若將不能自肥。又不可濫用外債。再担保品一說。必欲實行監察。以保借之本利。試以鹽稅爲比。西人不滿四人。餘皆華人。收數大加。已使國家主要收入。今新銀團且請中國商人加入之。於同等地位。惟官吏之腐敗。不能容耳。

◉湘局變化之小結束 (二十六日長沙通訊)

▲趙恒惕已就總司令

▲林支宇被選爲省長

湘趙之不肯就任總司令也。雖爲財政奇絀。軍餉浩繁。而其重要原因。第一爲各將領之未能一致贊成。故僅暫時以師長名義。出而維持秩序。至昨二十五日。各重要軍人。已全體來電推戴。省城各公共團體。復交相催促。趙氏遂於二十六日上午十一時。正式就職。屆期由總部各處課各推代表一人。率軍樂隊衛隊等。至第一師司令部。歡迎趙氏入總司令部。正式就職如儀。並一面通電全國。一面布告周知。至省長問題。省會於二十五日上午所開協議會之結果。決定容納各公團之意見。並規定選舉辦法。至下午三時。遂正式開會。選舉臨時省長。屆期各公團代表之列會監視。及各界人士之到會參觀者。旁聽席。竟爲之滿。開會後主席循例報告。各議員挨次至議長處簽字。副議長二人爲監察員。計簽到者八十人。發出選票八十張。至四點二十分。投票竣事。開票結果。林支宇七十六票。廢票二紙。曾繼梧一票。林芝宇一票。主席報告。林君票數超過三分之二。當選爲臨時省長。遂散會。除照所定辦法。即日通電全國外。並以書面式通知林君。請即日宣誓就職。以維湘局矣。

◉中東路最近營業詳情 (志庭)

中東鐵路。自經吾國收回管理。迄今已及九閱月之久。此九閱月中。營業之發達。幾有一日千里之勢。昔日之徒知借債。以爲維持該路財政之不二法門者。今已成爲陳腐之記矣。查該路營業之最要部份。莫若由哈爾濱至長春之南線。延長二百十五俄里。該段線路之增減。幾與全路有關。蓋其滿洲里與交界站之幹線。東接烏蘇里。西連後貝加爾。皆在紛亂之中。恒使商貨。受巨大危險。而南線則始終宴安無事。查該段本年七月份與南滿聯絡者。計一萬零六百二十一車。每日平均五十五車。寬城子者。二千二十九車。至長春者。二百五十七車。其全路滯貨。截至六月底至。尙存穀類一萬八千六百零五車。雜貨八千八百九十六車。共二萬七千五百零一車。迨至七月底。則僅存穀類五千七百八十七車。雜貨五千零三十五車。共計一萬零八百十七車。掃除過半。其餘益爲暢旺。九月間雖形稍遜。旅客亦覺減退。然西線適值日軍。由後貝加爾撤回。亦差可相抵。至南線旅客往來之數。計七月份由長至哈。每日平均一千三百五十二人。由哈至長一千零四十九人。此輪送之概況也。茲將本年一月至八月。全路收入客貨出欵數目。列表於左。

	羅馬諾夫小帖	羅馬諾夫大帖	克倫司基紙幣	西比利亞紙幣	金盧布	中國大洋	折合金票數
一月	二三•三三 四•九五一	一•二六六 •八七二	七•三○六 •三九六	一九•八五 ○三九七	二七•九四 一		二•七八三 •三七○
二月	一七•一○ 四•五○七	三八○•四 ○○	五•一七○ •二七五	一九•七三 六•八六七	二五○•九 ○八		二•七四九 •一六五
三月	一八九八一 •○六二	二八二•六 ○○	五•七八五 •六一五	二八•五六 八•六三三	二八一•二 七九		三•二三七 •三三九
四月	二六•五四 八•七二二	五四八•九 五○	一○•三七 一•七○一	二五•○九 八•○八一	四三九•七 ○三		一•九六九 •五九八
五月	三五•二四 一•五○六	九○三•九 ○○	一六•七○ ○•九八八	一•七二七 •六八二	三三八•○ 三二	五七九•四 一三	二•一六六 •八五四
六月	四一•三七 一•一七○	七九九•二 二○	七七三•六 六七	一•七七八 •八八○	八六六•七 七○	一•七一三 •五七三	三•九四七 •二八○
七月	四二•四九 八•八五四	二一八•三 ○○	五•三三○ •五五三	三九七•六 九五	八一九•八 八五	二•六四 五六六	四•七九一 •一四五
八月	一八•三四 七•七七三	三三一•九 五○	二一•四六 五•六五○		一•二四○ •○○八	一•○○四 •一三六	三•六八三 •四一六

備考 此外尙有一月份六三•五七五元及二月份三七•六六七元之雜項收入未經列入

觀此。該路收受之貨幣。計有六種之多。不獨複雜。達於極點。而財政之困難。即亦造因於此。自五月九日起。經各國監管技術部之承認。彙用中國大洋。同時拒絕西比利亞紙幣之收受。財政上呈極好現象。茲就五月份彙用大洋前後之狀況。列表於後。藉可知該路所受紙幣影響之大焉。

幣別	五月一日至九日	五月十日至三十一日
羅馬諾夫小帖	一○•○六五	[illegible]
折合金票	三七二•八五○	[illegible]
羅馬諾夫大帖	二一八•六五○ 四•四○○	[illegible]
克倫司基紙幣	[illegible]	[illegible]
西比利亞紙幣	一四•七○○	[illegible]
金盧布	二八•八一九 二九•六八四	[illegible]
中國大洋	一•六八一	[illegible]
共計	四九三•二六五	[illegible]
每日平均	五四•八○七	八五•六一三

是未用大洋以前。每日僅收五萬四千餘元。既收大洋以後。即增至八萬五千餘元。每日計增收三萬八百餘元。於此可知前此數年間。財政困窮之所由來矣。(未完)

工部局電氣處 各種電氣燈具
目下對於裝置電燈及各種燈具之完竣上時有耽擱此實緣本處應付不料與廣大之需求所致尙在觀望之用戶祈從速將需要指示本處當輪流按請求書承辦并努力減少延遲也 選擇燈罩及請求書可向南京路二十六號樣子間接洽
[illegible] 美術公司 [illegible]

有正書局出新
五彩 何詩孫雪景大中堂
此中堂用宣紙[illegible]

……而之理由。其理由在訂定張勛復辟。已算共和中斷。段氏討逆。乃是共和中興。既是中斷而復中……來的。當帶有軍餉。故此來請云云。……長云督軍辭職。無人負責。夏某是從北京……借外債。則余第一不贊成訂成任何合同。而有設立財政專權之條件。如有此項條件。決不與任何……

……大洋以後。……萬八百餘元。於此可知前此數年間。財政困窮之所由來矣。（未完）

工部局……廣告

各處氣爐電具 目下對於裝置電爐及各種電具之完竣……本處應付不料與廣大之需求所致。倘在觀望之用戶。祈從速將需要指示本處。當輪流按請求書承辦。并努力減少延遲也。選擇爐及墊請求書可向南京路二十六號樓子間接洽

有正書局新出 五彩 何詩孫雪景大中堂 此中堂用舊紙……精印……

◉韓人金鏞在贛之演說

韓人金鏞變化民。二十四日下午三時。在教育會演說中韓共和提協意思。惟因風雨過大。到會者僅二十餘人。振鈴開會後。首由吳副會長將金之歷史。略爲報告。然後請金登台。金乃就席發言云。吾說起事。非常傷心。今日下午這樣大的雨。好像都是敝國人民的血淚。吾先將敝國與貴國提攜的歷史。略講幾句。敝國與貴國原是同母之國。周朝中國封箕子於朝鮮。至唐朝乃改爲高麗。然自周至唐。均爲中國屬。迨至前清光緒二十年。甲午之役。中國戰敗後。始改爲韓。而受日本保護。當大院君時代。仇視外人。凡歐美文明各國人之入境者。無不大遭殺戮。於是而親中親日親俄三黨發生。互相傾軋。此內亂爲亡國原因。親日派又乘中日甲午戰敗。自顧不暇之時。勾引日人伊藤博文到韓國一次。要求五條。厥後又要求七條。自十二條訂定後。官吏皆爲日人。直至宣統二年。安重根刺死伊藤。日人恨韓刺骨。於是合邦之議起。以後將韓國書籍燒燬。禁韓語言。凡三十五歲以上之人。不得與青年人說話。違者監禁三年。教科書中無愛國語。星期日醫生檢查學生身體。用藥水注射。受害成廢人者。有十六萬人之多。且暗殺明殺之法甚夥。男女均學日語。女子十五至三十。均學日語。以與日通婚。星期一至星期六。不得外出。星期只許出外會親人。當日即回校。其內容之黑暗。非言可喻。內地一千五百萬。外面五百萬人。內地守舊處受盡荼毒。希望早死。僑民有三百萬。因有六十萬當兵。又死了三十萬。在勞農政府。有一百五十萬。在歐美國公軍。有一百萬。在滿洲。謀生活有二十萬。練習武藝。現在組織臨時政府。但無財政。今想中韓提攜。是好機會云云。下畧。金將亡國後受日本種種慘害情形講完後。比由吳會長引入客廳。設宴款待。吳會長因金熱心爲國。深堪嘉許。以省教育會名義。贈送時日曷喪四字。作爲紀念。該會事務股文牘韓雲五君。亦捐廉十元。助金旅費云。

◉粵聞誌要

▲出師援桂之進行

粵省出師援桂計劃。自孫中山元電表示主張後。各軍司令一致贊同。不日即將實現。目前整肇大端。即爲軍餉軍械兩種。亟應籌籌並顧。以利進行。聞陳總司令昨已令飭兵工廠督辦陳永善。查詢該廠現存各種槍械子彈若干。及現在每日可出槍彈若干。逐一呈復。以便通盤籌劃。妥定進行。又聞陳總司令對於援桂問題。迭經與孫總裁往復電商。昨已決定以新編粵軍第三四五六七各軍部隊。擴充前敵。準備西徵。並以陳炯光爲先鋒正司令。潘乃德副司令。徐某爲總指揮。統兵十五營先行出發。直搗蒼梧。其後大部。或將分兩路進兵。已一律準備開動。

▲桂軍侵入欽廉說

聞南甯會議後。以武力解決。日來由南甯調遣出發開赴欽廉之桂軍。絡繹不絕。大率以黃培桂之巡防軍陸榮廷之榮字軍爲最佔多數。不下十五六營。現已徧佈於合浦靈山防城欽縣一帶。扼險駐守。聞桂軍將領黃培桂。亦奉陸榮廷命。親至欽州指揮部隊。與南寧策應。刻下欽廉四屬人民。覩此情形。均恐戰禍將至。紛紛遷至北海避難。且以桂軍蹤跡所至。焚掠劫殺。慘無人道。故接近桂軍防線者。皆已逃徙一空。又聞欽廉軍界。現分兩派。勢成對峙。一爲陸蘭清派。馮銘楷等屬之。一爲黃志桓派。黃明堂等屬之。兩派互相攻擊。紛擾日甚云。

▲孫洪伊電請粵軍援桂

廣州陳總司令鑒。公自漳州扶義而西。轉戰潮汕。進克廣惠。不旬日而重複清明。順逆存亡之理。途□而有徵矣。中國號稱□之……[illegible]……用兵之地方政策。使人民選擇□師……[illegible]……武力之下者。不必□省人也。即如今之廣西。乃陸榮廷之廣西。非廣西人之廣西。廣西人之痛苦陸榮廷而欲去之以爲快者。亦由之乎廣東也。邇者廢督自治運動。彌漫全國。日與官僚武人。爭持不下。而不能遽達目的者。祇以國內尚鮮正誼有勇之軍隊爲之先驅耳。我公夙抱讜論弘願。必不忍坐視桂省同胞。陷於水深火熱而不一援手。倘請推粵人治粵之義。急起以爲天下倡。助以百戰粵軍。爲扶攜民治之十字軍。乘勝移師西討。肅清逆孽。將廣西全省。由山賊綠林之手。奪而還之廣西人。則與粵所賜。雲霓悉應。各省之人。將必有所奉長。以爭迎我義師者。此國家無疆之福也。請將各項總以俟之。孫洪伊叩東。

◉川省軍事要訊

▲渝軍會議紀聞

自熊克武到重慶後。所有善後事宜。現在已略具有端緒。頃聞各軍長官。擬定本十一月念四號正式開會。現在擬定之條件如下。擬推劉存厚主持軍政。熊克武主持民政。劉湘鎮守重慶。楊子惠鎮守敘瀘。劃定各軍之防守區域。以順慶保寧綏定所屬一大部爲一軍防區。以重慶忠縣夔府所屬一大部爲二軍防區。以敘府瀘縣所屬一大部及九師防區。綿陽附近各縣爲鄧錫侯防區。省城附近各縣爲田頌堯防區。嘉定所屬各縣及敘屬之雷波馬邊屏山爲陳洪範防區。此外各軍各師。或爲原有區域。或爲新劃區域。均已規定。待正式開會時。即將完全決定也。

▲滇黔軍之反攻

永甯方面之川軍。前因永甯既已克復。滇軍已完全退過雪山關。川軍即分駐附近永甯各縣。以待重慶軍官會議後。或進或守。再作計畫。詎滇軍竟探得永甯各軍散駐各縣。與川軍無有合力。遂以小部軍隊直衝雪山關。川軍聞警。登時調各縣之軍齊集永甯。分道進攻。滇軍不支。仍潰回。赤水方面之川軍。亦以未奉進攻之命令。遂使黔軍得以稍息。川軍讓出赤水。扼守先市一帶。黔軍乃乘勢侵入川境。於富安縱橫十餘里。肆行暴舉。川軍見之。復奮勇進擊。鏖戰至一日之久。黔軍始退。此次滇黔反攻。爲衆多數人所意料。蓋顧品珍自瀘縣與趙又新會議後。即潛身退至雲南界之某縣。以靜觀川局。川軍旣至永甯。遂未積極進行。正合顧品珍退走之意。以致竟有此次之反攻事情也。王文華由渝退出。與黃復生盧師諦石青羊等。同至秀山酉陽彭水一帶盤踞。若川軍不進。則彼復得以休養。將進可扼守以待機。是以有此次赤水之役。若夫將來之事。猶未可以逆料也。

◉魯省財政近聞

▲財政廳向大陸借債 ▲省議會擬截留稅款

山東財政艱窘。金融緊迫。當張財政廳長履任之初。正值庫空如洗。各機關所欠公款。多數月未發。借台高築。司農仰屋。非借款不足以資維持。張氏到任後。遂同各銀行商議。中交兩行。皆因種種關係。不肯通融。山東銀行。又以爲數太鉅。籌備不出。至於其他銀行。亦再四接洽。終無成效。最後乃由中國銀行介紹。由大陸銀行挪借二十萬元。雙方業已議商妥協。月息一分八厘。自昨日（二十七）起。每日交付五萬元。定四日交清。財廳得此。始稍稍活動矣。查此次中行之所以介紹大陸銀行者。據個中消息。謂大陸銀行。實與中行有密切關係。從表面上言。中國大陸。其名爲二。而不相關。然從實際上言。則大陸不啻爲中國銀行之第二。蓋大陸銀行組織之初。實因中國銀行以本省局面太狹。發展不能之活動。每多不便。故由行中人員。領資另組此行。以便變通進行。互相維持也。至於中行借款成功之原因。因張廳……[illegible]……擱置。新廳長履任之初。深悉此款仍存該行。遂轉託中國銀行。向該行接洽。於是一說即成。並未多費周折。惟該行深悉。山東財政危迫。非借欵斷難維持。而本地銀行又因種種困難。必不能承借。除該行外。毫無法想。遂居爲奇貨。藉得一筆厚利矣。

至於省議會方面。則以東省報解中央五項專欵。總計有一百五十萬圓。合之本年度貨稅。可增收八十萬。共爲二百三十餘萬圓。倘能一概截留。則於山東財政。不無補救。遂於（二十日）拍電中央矣。電如下。北京大總統國務院財政部鈞鑒。東省財政。破產迫在旦夕。迭經瀝陳。諒邀洞鑒。截至目前。計舊債暨虧欠。八百餘萬元。欠發軍政各費三百餘萬元。加以亢旱成災。稅入減少。亦在二三百萬之譜。而債務息金八九十萬。預算原虧二百餘萬。合計已達一千六七百萬之鉅。而探其致此之原因。實皆中央借墊所素累。言事實。則償務有歸。中央須負還之義務。言情義。則報施有稱。中央亦當憐東省之艱虞。比以國幣空虛。同此竭蹶。故寧甘剜肉補瘡。求地方之能自了。不忍續覓截留之請。而政府以所難。今則力窮智索。將伯之呼。勢難再默。查東省報解牙稅銀二十萬五千百四十四元。契稅銀二十三萬四千八百六十五圓。礦稅銀三萬五千三百八十五元。印花稅銀二十萬圓。烟酒稅銀八十一萬四千一百零六元。五項總計一百五十萬。擬請悉數截留。稍資補濟。區區此數。在中央太倉稊米。無關國計之贏虧。在東省補袽綴襟。可覓金融之周轉。中央受損甚微。而東省收益極鉅。萬懇迅予核准。以濟燃眉。迫切陳詞。竦惶待命。山東省議會叩。

◉電請廢除欽渝路約（續）

▲雲南各界之呼籲

清政府因訂四國借款合同。奪川人自辦之路。收歸國有。川人反對。拘禁議長。踐踏人民。罷市罷課。釀成不可收拾之風潮。舉國心離。武昌難發。二百餘年之帝統。由是移易。勿謂滇人之弱。不及川人之強。而憂置不理。壹意孤行。此宜廢者七。法人滇越之築。我滇土地財產之損失。不下數百萬元。界番誡嚴。我滇志士。又在法境。身當大敵。喋血隕命。尤爲他省所無。滇待法人之情誼。不可謂不厚。欽渝路綫。滇人既受激刺。不顧法人再借欵修築。區區之心。法人應當共諒。借退讓以爲報酬。萬不能再欺壓滇人。而施以強迫借欵之手段。然已用之欵。應由部算明本息。即日清還。以免借口而昭公道。此宜廢者八。原訂合同借欵總額係六萬萬佛郎。現十佛郎零方折合華幣一元。如仍照合同借用。則六萬萬佛郎。僅合華幣六千萬元。欽渝路線。約五千里。平均非三萬元一里不辦。五千里之路。約需華幣一萬五千萬元。築港購辦軍械建置房屋等項。尚不在內。是則六千萬元不及一半。何能敷用。即不敷充補續借。業於合同訂明。然充補續借之欵。竟達九千萬元。較原借之數。增加倍半。相差太遠。若再將上項築港等費。添入計算。幾加兩倍。現在六千萬元之款。延至數年。尚未籌出一萬餘萬元之款。日後欽渝以充補續借……更非易易。自應慎終於始。免致半途停工。諸多困難。此宜廢者九。假此築順濟高徐及開海長洮洮熱海吉等綫之名義。大借外債。以增兵購械之用。殺戮同胞。全國人民前曾馳電爭廢。官國禍首不他人言。遂不爲北方同胞所容。一律驅逐。欽渝借欵用作運動皇位之費。欺騙人民。與殺戮同胞之事相較。厥罪均均。我西南同胞亦斷不能忍受。是以馳電爭廢。如置之不理。難保不有相當之對付。此宜廢者十。具此十端。均有充分之理由。乞即備照與法情嚴重交涉。滇人既護國與法。已有絕大之犧牲。現爭將欽渝一線收回。連絡川粵桂。籌款自築。務請援前訂借欵合同。既免西南各省主權之喪失。並謀滇黔川出海之自由。……[illegible]……已租屋開辦。當由滇人抗議。旋即取消。

各省消息

▲福建▼

▲紀全閩運動大會

全閩運動大會由僑商陳嘉庚發起。在廈舉行。一節。略誌前函。茲據廈函述稱。十七號爲開幕之一日。上午參觀人數較少。該會……校學生到者。乃開始運動九時起決賽八項。從略下仿此。下午一時起。決賽六項。會場秩序。整齊可觀。場中向西處搭蓋竹室數十間。專爲應接各校學生運動員之用。向北搭蓋客座。可容千餘人。官長來賓均到其前。海軍警察司令亦到場參觀。又有由陳……助興音樂……隊約二十餘人。每一賽畢即奏樂……[illegible]……是日比賽最可錄者爲八百八十碼競走。集美學生居然第一。可謂厦門體育界生色不少。蓋是會除當地教會學校及一二小學校與女校到場助理外。厦埠國立學校未一到場也。第二日天陰小雨。運動場中頓覺減色。幸猶來者尚不以雨而阻興。上下午比賽共十二次。有女校生七八百人到場參觀。……[illegible]……全場男女約五千餘名。女賓佔大多數。至十九日爲最後之一日。雨仍不止。與賽學校已漸退出。參觀人亦少。惟女生販賣助賑。淘則尚見踴躍。就秩序單所載。是日比賽項爲十三項。終以雨故。會未終而參觀人已四散言旋矣。統計此次最後決勝。以學校論。則教會設立之尋源中學。爲第一。以個人論。則……省立第一師範三年學生林仰杰第一。二年學生黃德茂第三。各校學生均於二十三日乘厦輪返省。第一師範學生則集隊前往台江。歡迎優勝者入校。各執師範優勝旗幟游行唱歌云。

各縣消息

▲嘉興▼

▲縣知事之禁娼布告

禾邑地處滬杭中心。近來風俗隨時所趨。漸就浮靡。內地土娼客娼。更日甚一日。東北南城內外客棧。大小有數十家。幾無家不容留妓娼。以爲正當營業。致社會受害非鮮。此次汪知事抵任後。即訪悉其事。近又經地方公民連呈請求嚴禁。故縣署於念九日頒布禁令。云爲佈告事。據公民顧紹鏞呈稱。禾邑非通商埠頭。娼妓本干例禁。乃近年暗娼充斥。觸目皆是。……[illegible]……待遇娼強迫良姦。更爲天理所不許。法律所不容。……屬正當營業。更何得容留暗娼犯法違警。至若青年子弟宿柳眠花。身敗名裂。其或傾家蕩產。流爲匪人。父不以爲子。妻不以爲夫。流落江湖。委身溝壑。言之尤堪慨嘆。自示之後。務各革面洗心。勉爲良善。娼家亟宜改營正業。仍不失爲平人。客棧旅館拒絕娼妓。仍得准其營業。……[illegible]……一經訪獲。或被告發。即……提案重究。並參照後開辦法。分別執行。……行其各項違警法如下。……[illegible]……即歸司法部分詳細偵查。如查無犯罪。即勒令出境。如有犯罪。依刑期滿後仍勒令出境。永不准再入。

▲灌雲▼

▲建築海港之籌備

灌雲東北。濱臨海南。有雲台山之脊。峙西連鳥孤……屏于海中。與孫家山成犄角之勢。前岸備十餘里形勢險要。爲沿海各港之冠。海軍部以六百萬元興築軍港。聘定英工程師某承辦。已經携帶往辦。以鎮海寺建築洋房。爲辦公地點。日召土工若干人。先將……填平。以爲碼頭之預備。昨因工人每日工資二角。不敷生活。要求加價。幾釀同盟之風潮。嗣准日加一角。衆始照常工作云。

▲蘇州▼

▲總商會反對加收貨物稅

蘇州總商會對於部令貨物稅加徵北地賑捐一成。又免稅貨物加徵四成。定於拾二月一日實行一事。已於拾一月二拾九號分電省署。呈部乞免。昨拾號復將電稿印刷分送各業。徵集意見。……錄呈省長電如下。南京齊省長鈞鑒。……准稅務所函知。奉令加征貨稅賑捐。定期實行等因。轉告各商。咸相惶駭。賑捐爲慈善事業。各地商民解囊輸助。業盡棉力。人同此心。路電加費。已近迫勒。貨稅厘金本屬苛政。頻年多難。百業凋殘。若借賑捐之名。再行加稅之策。……[illegible]……伏祈俯恤商難。恩賜照准。無任感戴。蘇州總商會艶。

▲反對振興之又一聲

道奠市民公社社長沈德琪等電請政府撤銷振興電燈公司營業文云。北京大總統國務院。交通部。農商部鈞鑒。蘇州振興電燈公司……[illegible]

▲無錫▼

▲九年度預算定期執行

本年度地方預算前經地方預算會議議決。造冊函送縣署分別呈由省長及財政教育實業各廳長暨蘇常道尹核准。茲趙知事除即日公布外。並定十二月一日按冊執行。昨日已公函地方預算會議孫議長查照矣。

▲選舉調查近訊

本屆省會改選。縣署委任各市鄉董事調查選民。迄未造齊。日前趙知事昨以限期已屆。特籌通融辦法。函請各調查主任。查照選民總數報縣彙轉。原函略謂。……本屆選舉調查。本省令督催。均經轉函貴主任。查照趕辦。統限於本月底一律告成。各在案。茲限期已屆。仍未准將選民冊函送前來。而省電一再切責。實未敢以一縣遲延致誤通案。公此萬不得已。祇有先籌通融辦法。請由各區調查主任。儘三日內將本區選民總數報函。以憑彙轉。一面仍將選民冊。剋期繕竣。依法定限期。不至一誤再誤。時機迫促。萬勿再延。此致。

▲貨物稅加征振捐之商榷

貨物稅加征賑捐一案。業由財政部呈准大總統。令行各省公署。訓令財政廳擬具告示。轉令各稅務所長。佈告所屬各分所一體遵照在案。本邑稅務所所長趙粹然。奉令後即繕錄電函請商會遵照。紙電轉知各業董知照。自十二月一日實行加征。昨聞商會王調會長。已通函各業董事。邀各會員請於三日內將對於加征賑捐之意見。復會以憑轉復云。

▲商民反對印花稅新章

自印花稅新章頒布以來。各地商民群起反對。縣商會先後接准武進松江等處商會來函。徵求意見。並請一致電省力爭取銷。並聞本邑之首先反對者。以儲業爲最烈。昨日（二十七）該業業事華叔琴已致函商會表示反對云。

來函

逕啓者。頃閱本月二十三日貴報載有滄石工賑紀事一則。內敘滄石路此次開工情形。殊非事實。查敝路此次奉令興修滄石路東段工程。專爲以工代賑。救濟災民而設。所定招標承辦一節。係因饑民工作未能自備器具及食宿一切。需多困難。且恐無人承領。必致秩序紊亂。難期程工。是以酌定招人承辦一節。于工除具及工人食住應用器具中督率工作。由公家另行給與相當之價值。先由承辦人核實歷需數目。投標承辦。並嚴訂定施工細則。承辦人所招工人應以附近災民爲限。飭令遵守。仍恐承辦人有陽奉陰違情事。復經電飭滄石路沿途兩工段司嚴行監察。務令盡用當地災民工作。以惠災黎。如承辦人不遵定章。准即立予開除。取銷承辦。並函請直隸省長轉飭滄石沿綫經過之滄縣青縣交河南皮獻縣武強深縣等七縣查照。隨時協助辦理。在案。事關工賑。務求翔實。用特函請查照更正。以明眞相而免誤會。此致。津浦鐵路管理局啓

時評二

◉罷市與罷學之經過（默庵）

罷市爲商界一致之舉動。罷學爲學界一致之舉動。若罷市而又罷學。則爲商學兩界一致之舉動。不能不謂我國之好現象也。

然溯罷市與罷學之經過。始則市與學同罷。商學兩界爲一致之舉動。如要求曹章之罷免是也。繼則罷市而不罷學。或罷學而不罷市。商學已各行其是。不相連屬。今日者。市與學雖同罷。而商學兩界分裂矣。試觀開封學界。非因商界之罷市已議決罷學。以對付乎如此之罷市與罷學。殊不能謂好現象焉。

上海大戲院

上海唯一之影戲院　北四川路虬江路口

今晚戲目

最新風景海底世界第三本
大部頭第一集 頭二 全部
科學偵探 第二集 三四 中人目
新片 五本 十五
連台第十五集 三十冊 一集一本
偵探 三本 最後
長片 世本 怪手 大團圓 鐲

（價目）夜戲 包廂一元 樓廳六角 特廳四角 二廳二角 二角
（日戲）包廂七角 樓廳四角 特廳三角 二廳二角 一角

[illegible]

愛普廬影戲院

北四川路海甯路北首五十二號

活動新聞 美國雜誌
最新五門 梅白兒女
新大本片 拉門男郎
滑稽 傑作 捕盜
片新 滑稽
趣片 笑話
（價目）包廂八角 樓上一元 樓下二角七角

上海南京天津浦口火車時刻表

[illegible]

北京上海滬寧火車時刻表

[illegible]

滬杭甬路滬寗線行車時刻簡明表

[illegible]

注意：表內凡有●記號者係於滬寗路相啣接之車

進口輪船 出口輪船

[illegible]

天蟾舞台 和記 念二夜戲價目 特別包廂八角 特別官廳八角 正廳頭等四角 三層特等二角 三層頭等一角
電話中央三〇七二
每逢禮拜日准演日戲全體文武名角一齊登台

王月舫 董俊峯 潘子和虎 羅筱招寶 張鶴樓 吳彩霞 小翠花 唁天知 龔雲甫 吳彩霞 尚小雲 郭仲衡 金紅酒
劉劉 李 孟 周 楊 李 郝 王 陳
金山寺 教 新親 長板 坡 嫦娥 奔月 乾坤（大舞）圈 藥茶 計四 郎 探母 出關見娘

大舞台 十月念二夜 特全藝准傑好價注特包 煩體員演作戲目意別廂 七角 官特廳 五角 二等正廳 三角 三層 二角
苗勝瘋 李春椿 張桂軒 王祥雲 賈璧雲 應寶蓮 陳嘉璘 王佳楣 趙竹卿 于振廷 姚俊卿 白玉崑 毛韻珂 趙如泉 張桂芬 陳月樓 劉慧琴 王祥雲 殷春虎
僧白秦 （三本）水 灘陰陽河 九本宏碧緣

第一台 十月念二夜戲 價目 注意 特別包廂 七角 頭等正廳 四角 上層包廂 四角 二等正廳 二角 三等統售一角
黃袍 鑫斬 筱培 高秋拷 劉金元 張安金 雙處 增長勝 陸樹田 王蘭芳 樊春樓 麒麟童 王靈珠 王金元 陳嘉祥 李慶棠
火山（鼎足三分）吊金龜 念三四本紅蝴蝶

新舞台 十月念二日戲價目 頭等一角五分 特廳一角 特廂二角 月樓三角五
劉漢臣 曹甫臣 張展雲 李小山 李祥林 許奎官 劉漢森 倪鳳林 鍾金利 邱治雲 趙文連 夏月潤 趙君玉 夏月珊 周鳳文 汪優游 夏月華 王九林 李俊臣
計上（加計）王宮 丈 母相 親 准演新排全本皆大歡喜

新舞台 十月念二夜戲價目 二等角半 四等角半 二角 佛廂五角 特廂六角
李祥林 倪金利 張展雲 李小山 劉漢臣 李俊林 鍾鳳官 許奎官 邱治 趙雲 夏文 趙連 夏月潤 周君玉 夏月珊 汪鳳文 夏優游 曹月華 劉甫臣 王漢森 九林
林坡 （雙鎖山）哭祖廟 初次新演十七本濟公活佛

法界共舞台乾坤劇場十月念二日戲 日戲價目 樓三角 包二角 官廳二角 特廳角半 頭廳一角 二廳一伯 三層一角 電話三千五百十
袁靈芳 葛玉廷 陳彩孝 李寶霞 呂小龍 薛銀樵 劉春麟泉 小 小 張 王 小寶義樹 林森 朱榮跑 蔡紫紅 張艷文 詹潤泉 小琴仙
八義圖 問樵鬧府 感天（惡虎村）算糧登殿（查頭關）州城 策城 全本孟姜女

法界共舞台乾坤劇場十月念二夜戲 夜戲價目 樓七角 特包六角 官廳六角 特廳五角 頭廳三角 二廳二角 三層包廂三角 電話三千五百十
小琴仙 薛銀麟 呂小樵 素香樓 陳彩霞 李寶龍 張德祿 小寶義 劉春泉 呂林 月樹 樵森 張菊芬 張艷文 木子君 小金翠 筱金鈴 馬春甫 小桂元 小寶義 小達子 張德祿 李寶龍
鐵公雞 戰長沙 天女散花 寶蟾送酒 （請宋靈）

大世界內乾坤大劇場十月念二日夜戲目
張志文 小活猴 李人俊 侯雲峯 侯雲際 唐秋桂 粉菊花 韓金奎
一箭仇 梵王宮
張志文 汪碧雲 侯雲際 李春來 于福和 金景萍 李人俊 小禿扁 金菊花 粉菊花 韓金奎 杜文林
武文華 殺子報 夏娃之罪

新世界內第二劇場大京戲游客入座不取分文十月念二日夜戲目
伍月華 張笑芬 孫少英 蓋申童 張韻琴 六陣風 趙月樓 劉益芳
慶賀瑤池
張韻清 高寶奎 孫少英 蓋申童 張笑琴 張韻芬 六陣風 趙月樓 劉益芳
大鬧嘉興府
日夜影戲 偵探情仇記

新世界

中國第一遊藝場
英大馬路泥城橋
價目門票二角男賓女賓大菜券 地道南北二部兩面交通

請看盛廉班与永和會

美術女賑世天擬今留界場又男受聘場二超色贊述諸鑒
國團班聘界獻即經仍乾續有女大在聯班羣早許愛君可
著威前請獻畢日一在坤演永藝世髦演之功經無觀惠也
名廉為在技後返再大大十和術界兒按技夫率待技臨
技男籌大三本國挽世劇天曾亦之戲此藝出客贊術賞

本埠新聞

俄艦擬由中政府解決

大陸報云。俄國義勇艦隊之阿司擺來根號。爭執糾葛經過。將由中國當局解決。日昨船主將船上檔照公文。交與交涉署。到交涉員候北京調令到再辦云。

俄郵局奉令停閉

大陸報云。上海俄國郵局。奉交涉員令。於上星期六閉門。一切郵件。不再發出。所有陸續寄到郵件。則儘十日內發送。同時郵局內之儲金部。亦由中國當局接辦。計有儲戶四百餘人。到局員正趕辦交代。作一總報告。請中國當局接受。聞中國官吏將設一分局。惟此項交代。需一個月方可清楚云。

中日間之飛行計畫

文匯報云。聞有一中國飛行家。擬在中國日本間試辦飛行。約自上海飛出渡洋。經二日本城至東京城外。計九小時可達云。

組織特別法庭之動議

大陸報云。聞北京審查治外法權之委員會。第一次會議。即主張在上海設一特別法庭。專審俄人及無約國民之案件云。

旅滬韓人開會紀

大陸報云。昨日有韓人二百。在高麗俱樂部開會。由臨時政府工部總長安淸河演說去年運動獨立之成績。希望各人竭力助款。以充臨時政府之用。安君又主張各韓人應自謀生活。始可維持獨立。並請各人研究武備之學問云。

親日韓人警告獨立派

字林報云。日人最近在興京殺戮韓人之前。曾有一親日之韓人機關。名保民會者連出警告三次。勸韓人勿操切。略云。獨立派之人皆不受法。又無軍備訓練。不能與兵爭。又云。獨立派不道德。更云。日美不致有戰事。請大衆勿盲從。而皆入保民會云。署名日榊爲高麗人姓崔名品主。充任滿洲保民會顧問云。警告中又提出基督教關係。云獨立派曾信奴。若輩已昧天良。無所不爲云。字林報云。該通告係用韓和文。日本當局乃先出一通告。然後殺人。以爲無所歸咎。乃所殺者皆溫善份子也。

美國遊歷團將抵滬

字林報云。美國快車游歷局。派有十二人。到在中國北方游歷。即日出京至青島上海小呂宋等地。前往日本時。日本遊歷局。特別迎接之云。

萬國拒土會會議紀

昨日午後五時一刻。本埠萬國拒土會支部。在二馬路二十六號中國紅十字會總辦事處開董事會議。到會中西董事爲唐露園。王正廷。梅生。周錫三。林炎夫。杜明德。林樂夫諸君。正副會長湯節之。詹平吉兩君。均因事未到。公推唐露園主席。夏奇峯記錄。先由梅生報告中文書記李啓藩因病回國。次林炎夫報告本會聘夏奇峯爲總幹事。附表決。全體通過。次梅生提議。本會辦事處。宜在紅會房屋。唐露園附議。全體通過。次林炎夫報告。介紹項松茂君願將歐戰圖書條款一千元爲本會經費。王正廷贊成接受該款。由本會致函並登報道謝。王正廷提議。報載陝西督軍陳樹藩派兵毀木種烟情事。應由本會致電北京政府。及該督軍詰問。並派人往陝西密查。全分電北京本會總部報告。全體通過。次林炎夫提議。由本會致函法租界工部局總董。請其注意法界私烟情形。王正廷附議。全體通過。梅生提議。請本會副會長詹平吉會董梅華銓兩君。從法律上研究。如何可以增加租界遏抽房捐等身携鴉片者之權力。王正廷附議。全體通過。交由幹事處擬稿。直至六點半鐘。始散會。

日本烟草營業之比較

文匯報云。去年日本政府烟草專利局所設之烟廠。共造成香烟二百四十億枝。較前年多七十億枝。雪茄出數則減少十六萬枝。去年曾出雪茄三百萬零。日政府之烟廠。共三十八所。用工人三萬。當年紙八千人云。

嚴廳長商借冬漕紀

江蘇財政廳嚴廳長嚴家熾氏。日前來滬時。曾於上月二十五日下午二時。爲商借冬漕事宜。特在交通銀行三層樓。分請金融界要人宋漢章（中國）錢新之（交通）盛竹書（興業）洪雁賓（通商）孫衡甫（四明）江少峰（中華）林康候（新華）倪遠甫（鹽業）張知笙（江蘇）陳光甫（上海）秦潤卿（錢業）顧馨一姚紫若（錢業）等凡十九人開茶話會。籌議進行方法。首由嚴廳長報告。略謂江蘇省負債已三百七十萬。現由省議會通過。發行省公債四百萬元。惟今年年關。尙須洋一百六十萬元。方可度此殘年。現欲將武進常熟吳縣與江冬漕作抵。借洋一百六十萬元。期訂四個月。以冬漕收入。交於上海中交兩行爲保存機關。此項借款。如得成立。則江蘇財政。即可整頓。報告畢。即由盛竹書主席。略爲討論後。即請秦潤卿。担任疏通錢業一方面。至銀行方面。則請宋錢洪三君爲代表。分向各行接洽。議畢散會。時已四點十分矣。

鄂人力爭省長問題

湖北旅滬公民汪鴻藻趙伯言袁化臣等。於昨日下午三時餘。在該會所開旅滬湖北公民臨時大會。到有二百餘人。首由汪鴻藻報告鄂省長問題。連日報載情形。諒吾同鄉諸公均知。可毋庸鄙人贅述。今因接旅京湖北同鄉會來電。當即宣讀。大致以王督軍要挾中央。縱師長孫傳芳帶兵困閉夏宅。復有軍界代表王錫民。持函威嚇夏省長去鄂。誠以現在全國方奔走自治。即大總統亦有明令恢復。吾鄂有此現狀。不獨吾鄂不幸。實與自治前途有莫大關係。故視省長問題。殊重大云云。衆公決三端。（一）與各處鄂籍同鄉表示一致。（二）分電各處。（三）籌議最後辦法。務門自治精神。議畢散會。時已萬家燈火。

關於豫省風潮之電文

洛陽吳子玉將軍鈞鑒。迭讀報載及河南學生聯合會函電。悉豫學界此次因爭外交。力圖抵制劣貨。商界不諒。遂演罷市風潮。在商人此種反對愛國之心理。已屬有玷國民職責。乃趙督倜復因學界提倡廢督裁兵及淸理財政諸事。乘機洩怨。濫下戒嚴令。剝奪人民言論集會等自由。挑撥學商兩界惡感。倒行逆施。橫蠻已極。將軍愛國男兒。對於學生救國運動。夙具同情。人所欣佩。河南軍警處將軍支配之下。竟敢指爲非法。實足爲將軍盛名之累。特懇轉達趙督。從速解除戒嚴令。恢復學生言論集會諸自由。俾得發揮其正之民意。不勝待命之至。中華民國學生聯合會總會陷。

開封趙督軍鈞鑒。此次河南學界因爭理春交涉。勵行抵制劣貨。事不爲商界所諒。致演罷市風潮。執事調節無方。復濫下戒嚴令。明縱軍警。推殘學界。在學生手無搏縷之力。安事妄逞威權。此中豈具有難言之隱。得無提倡裁兵廢督淸理財政。將不利於已。而故欲向學界示威運動。應聲恫嚇耶。自由自決。已成時代潮流。萬難遏止。尙懇執事痛自反省。從速取消戒嚴。恢復學生自由。俾得發揮眞正之民意。執事或不至爲愛國人之唾棄也。惟利圖之。中華民國學生聯合會總會陷。

謀斃蓮英案之供詞

（問）你於廿三日事後晚間。曾否與朱老五見面。（答）是晚沒有與朱會見。（問）你二次又借朱老五車去接吳方二人。是否向朱借的。（答）二次借車。朱不知道。是我向他汽車夫借出的。（問）公堂上呈來你的親供。可是你寫的。（答）是我寫的。（問）據你這親供。所述多與事實不符。你可將當時如何動手眞相。照直供來。（答）我當時與吳春芳商量。並無謀害心。只是想財。後來由方姓將蓮英拖下車來。與吳姓兩人。將蓮英弄死。繩子我並未帶。我只叫他們用蒙藥迷他的。（問）就這根繩子而論。足以証明你有謀死蓮英之決心。這繩子縱不是你帶的。也必是你吩咐吳方二人帶的。你如不叫他們帶繩子。他們決不會帶。你如不叫他們謀死蓮英。他們決不會謀死蓮英。蓮英不死。與他們無甚害處。與你卻大有不利。蓮英不死。你的案情。即時就要發覺。可以斷定這繩子。不是你帶的。就是你叫他們帶的。你照直供罷。（答）堂上理由極充足。但我這回事。却是意外。（問）就是意外的事。也有一點理由。你可將吳方二人必要帶繩子去。將蓮英勒死理由說來。難道他二人與蓮英有甚麼特別仇恨。不然。他二人是你約的。當然聽你的吩咐。你不叫他們帶繩子。將蓮英勒死。他二人當然不會如此辦理。（答）他們用繩子時候。我不在旁。當二次用車將蓮英移往他處的時候。由吳方二人將蓮英拖出。我始見其頸項上帶有繩子。斯時我用手撫其鼻際。尙有氣息。但甚微。旋由吳方等將蓮英頭髮連住繩子。拖入麥田深處。共有一二里路之遙。因之拖死。也未可知的。（問）照這樣說來。蓮英當時頸上帶有繩索。你是親眼見過的。（答）我看見過的。但是在他們已經拾上之後。（問）你既看見蓮英項上帶有繩子。且察知其氣息甚微。業已垂斃。乃竟任令吳方二人將蓮英連髮帶繩拖行一二里路之遙。這就可以證明你有害死蓮英之決心。不然。你不但要禁止他們這種殘忍行爲。且須急將其繩子解下。這是一定的道理。你照直供罷。（答）堂上如此駁我。我實無詞答辯。（問）你命吳方二人將蓮英看守。如果醒來。復用藥水灌他。這事是否屬實。（答）我叫他們兩人看守。並將藥水瓶交他們。不過是想將蓮英多迷幾個鐘點的。我（未完）

華洋義振會振款概要

字林報云。北京華洋義振會所收捐款。結算至上月二十四日。共計三十一萬三千二百九十二元七角四分。已付出者十五萬另八百十三元六角二分。今存十六萬二千四百四十九元一角二分。另有幾筆預備付出者云。

催運停積浦口之振品

北京交通部總次長台鑒。敝會於本月二十五日續運第七批棉衣一百捆。計一萬件。重一萬六千五百斤。念六日第八批棉衣五十捆。計五千件。重八千七百斤。念八日第九批棉衣五十三捆。計六千六百六十八件。重九千二百七十五斤。均由滬站運至天津華北華洋義振會經收。本月念六日又第十批棉衣五十捆。計五千件。重八千七百斤。念八日第十一批棉衣念五捆。計三千三百件。重四千三百七十五斤。均由滬站運至河南鄭州。交本會辦賑員張賢淸經收。此外另有裝雜糧用蔴袋十捆。計一千只。於本月念六日。由滬站運至鎮江。轉請江浦交長老會經收。請大部分別廣發免費憑單。俾該貨前由上馬敬經三電。迄未得復。旋據日來云。前次賑品。尙擱置浦口。茲復紹運。如許之多。浦站將有無地可容之勢。爲災民計。務懇大部對於賑品。究如何處置。請即電示。以便有所適從。約計時日。即憑單由郵轉遞。早已可到。且聞隴海津漢各路賑品。無須憑單。均隨到隨運。何以浦口必以憑單爲重。致遲延時日。伏祈大部顧念災黎。速電浦口。以賑爲急。不必專候憑單。火速放行。無任企禱。

關于附征振捐之函件

上海稅務總公所俞所長。昨復縣商會公函云。逕復者。頃准公函。以奉令貨釐附征北省賑捐一案。各業代表到以北地災賑。上海商家業經一再捐助。爲數不貲。次貨稅再加賑捐力有未逮。懇由貴會會同總商會。分電部處請免加征。布業煤業茶業各公所。亦有同樣之請求。除由貴會會同總商會。轉電財政部。財政廳核示外。合請轉詳財廳。呈部核免等情到所准此。查北省政府因北省災情奇重。籌款甚鉅。迫不得已而有北省賑稅附加。當籌款時。現在商家對於北地災賑。雖有未逮。希望免征。貴會會同總商會。電呈部廳核示。敝所自當據情代爲轉呈。惟奉定十二月一日開征。爲期甚迫。轉呈請示。往返需時。已萬來不及。應請通告各商於未奉部復以前。仍行遵合完納。俟奉復到日。如奉邀免。仍可按數發還。希即轉致各商。一體遵辦爲荷此復。

上海縣商會。昨復南京總商會公函云。逕復者。昨准貴會函開。以奉部令征收附加稅一成一案。承詢敝處辦法。能否承認。有無意見。茲日見復等因。查此案各業一致不能承認。查此次北省災賑。各商因業務凋敝之時。實無担負能力。已據由敝會會同上海總商會。據情分電財政部。請免加征。並函致上海稅務公所在案。前因電約寄稿。均經報章。想登台覽。准函前因。合將敝處各業。否認附加稅情形。備函奉復。即希貴會台察。一致辦理爲荷。

歐美郵船之行蹤

昨日接到英郵船報告。裘馬斯船於七號到星加坡。英國郵船「亞立亞」號。已於上月一號。由申開赴歐洲。十七日至哥倫布。預定本月九號。可至法國馬賽。○在本月十八日。得還抵倫敦矣。而「納魯甸」號。昨由錫蘭哥倫布發來電。謂已於星期日駛開哥倫布赴法。共行經新金山及中日之「東方」號。亦於星期日抵新金山之米爾培倫云。

昨日進出口貨之調查

▲輸漢　太古之武昌輪。昨由漢口裝來貨。共有白米一萬另四百二十八包。黃豆三百十包。香烟一百四十八箱。芝蔴珍珠米一百七十包。烟葉一千另五十件。小麥六百八十四包。白芝蔴六百另三包。大烏子二百七十三包。麵粉二千包。桐油二百桶。紅瓦三千二百二十九。皮油五十簍。紙錢一千三百件。豬鬃五十件。羊皮絲六十一件。生肉七千包。五連紙三百十八件。雜貨三十件。花生器四百三十件。白蘇三百另六件。牛油三十桶。又有中印公司之隆和號。由怡和碼頭之出口貨。有香烟二百四十箱。新蘇袋三十件。洋燭一百四十箱。機油十五桶。麵食一百十箱。鐵條八十件。糖六十包。玉帶紙五十箱。玻璃四十件。洋紗。洋布二百五十五件。雜洋貨。雜洋松木板六十根云。

▲輸甬　招商之新寧。昨日下午。開往天津芝罘。在申裝出之貨。計有白米一千九百四十三包。麥粉五千包。白蔴七十五件。火腿五十五件。布七千七百件。鐵絲七百五十五件。以上乃運裝至烟台。另有洋布七百七十五件。茶葉二百件。大葉子百七十簍。紅牛皮一百七十一件。白糖七百五十六包。綢緞六十四件。香烟七十一箱。麥粉二萬九千包。紙類三百五十件。洋燭四百另一箱。軍衣十七箱。紙皮二百八十件。雜貨四十八件。此貨乃裝至天津。尙有該局之新濟號。亦報裝貨運天津。麥粉二萬一千包。雨傘二千三百二十三件。茶油九百九十九簍。大棗七百六十簍。布蔴五百一十一件。紙類一百五十件。糖一百另八十件。雜貨一千六百件。卷煙二百三十件。中和公司之富一號。由津來貨有大毛羊皮一百三十件。寧波四大捆。細毛灰鼠皮統三十五大箱。絲七十三件。土濟六十二簍。綢緞絲頭一百另二件。生絲六百四十擔。馬芥匹。

▲交趾　怡和經理香港。印公司之哲生號。由交趾裝來頭髮二十三件。上好羊皮細毛二十七件。山漆九件。黃絲十一件。白絲十一件。羊毛轉口外國者四十五件。新絲六十件。絲尚絲頭十九件。餘無他貨云。

▲門司　日本郵船會社之山城丸。昨日在申報裝之出口貨。有大烏子二千二百包。黃菜子四千包。菜餅屑二千六百包。花衣五百包。白蔴四百二十件。青蔴一百三十件。亂蔴二百十包。瓦倫亮一百包。雜貨五箱三百件。牛皮一千一百包。生漆四十桶。鷄子二千二百箱云。

化學肥料之功效

▲日本一年購十萬噸

字林報云。美國肥料公司代表。曾來中國調查古而。有無銷路。查中國農夫。祇知耗用田中天然肥力。而不加以化學分子。致出品不豐富。又耕之深度。亦不足。祇入土六寸。大溝澮不滿十二寸。該公司又謀出售其附產。即煤油等。該代表近與鎮山試驗場歸君接洽。試用化學肥料。將田劃分爲三十寸。試種之田。計一畝。全下化學肥料。計亞摩尼亞硫酸鹽二十斤。燐酸二十斤。鉀硫酸鹽十斤。該田出米五百四十四斤。稻草四百十二斤。又一田未下亞摩尼亞硫酸鹽。出米三百九十斤。稻草五百十七斤三兩。又一田毫無肥料。出米祇三百四十六斤半。稻草四百六十二斤十兩。米每斤作價大洋一角一分。一担洋十三元。則加亞摩尼亞硫酸鹽。多出米一百五十四斤。多得錢十六元九角四分。而三十斤之肥料。祇費三元二角。（一磅值八分）於是淨利仍有十三元七角四分。更有進者。普通用硝酸。可以毒米。而亞摩尼亞硫酸鹽。則合於米之性質。日本一年。必購十萬噸。世人不得而知也。又檀島之試驗場主張一英畝應用一千磅。又云。中國農夫頗貧。無力購之。實則不然。一旦使其知此大利。必願購用。刻香港商業公司。（上海有分局）與香港中國商務公司。均做肥料生意。購者多華人云。

皖事共進社開會紀

安徽旅滬工商學皖事共進社。昨午一時。假各界聯合會地址。開各團體代表大會。如安徽救國代表團。全皖公民自救會。旅滬皖事監察團。旅滬學生同志會。旅滬各界聯合會。蕪湖旅滬學生會。均派代表到會。公推共進社趙毓麟君主席。齊劍虹君記錄。趙君報告。略謂安徽遭倪氏七載之荼毒。人民之痛苦。自不待鄙人贅言。今皖局雖日變更。而倪氏餘黨依然龍盤。此屆省會選舉。聶憲藩賀鑑昌七十名。既備民選省長之用。又可充鞏皖之利器。又仿倪氏賜允私黨之法。改公益維持會爲皖賊。大敢賄賂。又派劉道璉關維藩王太清程光曾等。分赴京滬。奔緣運動。假順民意之論調以愚弄人民。獻安徽之版輿。與民黨魁私結外援。假此种神。是不殺盡皖人不止。我旅滬各團體。原爲救桑梓而設。當不忍坐視魚肉之痛也云云。繼請君又代本社提出議案數條。（一）電政府院。請求懲辦。（二）通電各處同鄉會。及全體人士。一致否認。（三）因當開大會手續頗難。先經各會派推定代表。組織代表會議。以便進行。以上各項。全體通過。併推定周菊如吳暎琴起草。至四時散會。

變更印花稅法之否認

上海東北城等六十餘業商業聯合會。昨致縣商會公函云。敬啓者。竊查印花稅法。自頒布以來。商民勉力負担。嗣因約法規定。人民有納稅之義務。且案由國會通過。雖在時局擾攘。商務凋敝之秋。亦不得不忍痛遵行。乃近悉中央政府。竟有於民國十年一月一日起。變更稅法。比附增廣。凡向貼印花二分者。驟加四倍之多。一律改貼一角。商民聞之。莫不惶懼。查印花稅法。頒佈於民國初年。經國會審慎籌度。始行議決。今舊新兩國會。均已兩度解散。雖政府擬行召集。而尙未成立。聞此等變更國稅。事關商民命脈。況未經正式國會之議決。而中央政府竟一意孤行。按之事理。亦未免違法。際此百物昂貴之時。商民能力。早已竭蹶。何堪增此重負。此不能承認者一也。或以歐西各國印花稅。所得稅。均認爲最良之稅法。然吾國惡稅重重。如厘金也。公債也。不下數十種。但聞逐漸加增。未見設法革除。而因於教育實業經費。未及數年。一旦將印花加增倍蓰。今復設行所得稅。政府一念及休養生息之道。未識何以自解。此不能承認者二也。況上海爲商埠爲全國之中心點。邇相派廠稅徵。與近以北。與稅極重。商民且挖肉補瘡。以盡義務。而官及印花稅。北市租界尙不承認。我南市反欲加增。況我南市商業。近來日見衰落。細人視同魚肉。取求無厭。勢必致淵魚叢雀。貽南市於無可支持之境。同一商民。而担負之畸輕畸重。何不平若此。射自計搜羅。尙如未足。致亂將稅務將額行。值茲民窮財盡。度日艱窘之秋。何有餘力供此重負。故商等對於苛稅誓不承認。按之國家理財之策。恐自古迄今未有如此不顧民困者也。商等人微言輕。呼籲無路。惟有懇求貴會。轉達下情。呈請國務院。俯順輿情。乞將印花稅。免予增加。所得稅收回成命。以蘇民困。而恤商艱。實爲德便。謹呈。

奸商棧米圖利

本年滬上米價自漲至十六七元以來。雖新貨上市。最小之價。終在八元之外。有未入公所之米店門售。如買客需要數擔。竟開十元另五角。按諸市面。核計目下最高之常熟機白米。在九元二三角間。以較往年多間。已高起二元有奇。是以一般奸商。以貧民之膏血。爲肥己之魚肉者。圖囤圖利。趁此時機。覬米價今冬已小至廢點。故將昨兩日間。又在市上收買。聞每日必有十數艘米船。計二三千石。南市一千餘石。皆於解之後。打包上棧。以待善價。彼蓄得以操縱其市值。或即售之津莊出口。現聞此輩。皆有米業中人串集錢莊幫。及守財虜之業等。故財力得以周轉云。

美國銀行代表將回國

字林報云。新銀團美銀行代表司坤文氏。定於本月十九日抵滬。乘榮推葛耳號船回國。同行者有其夫人及秘書德爾福。抵滬後。寓麗查云。

南滿糖廠出貨之預計

文滙報云。南滿糖廠。已開始工作。造羅蔔醣。今年尙有四十日。希望可用羅蔔一萬六千噸。出數得一成。即糖一千六百噸。至年終。即有三分二利息可發云。

妓院抽籤之預備

大陸報云。公共租界西妓院。已領照者。共八百八十四家。今定本月二十一日下午。在市政廳抽籤先減去二成。即一百七十七家。准於明年四月一日實行閉歇。凡須簽時。抽之家。至妓照滿期。不再與新照。工部局定五年關閉全境妓院。今年爲第一次抽籤。屆時抽法。尙未公佈。惟一切公開。欲參觀者。可先向警務局領票入場。各妓院之賭之表。以浙江路之妓院爲最多。共一百五十一家。該路係市政廳。發三而之路。爲廣西路。有妓院一百十九家。係外國妓院中心。次貴州路計四十家。三家在江西路。其餘妓院地點。與家數如左。

雲南路四十二家　寧波路二十八家
西藏路三十六家　廣州路三十四家
福建路二十家　福州路三十家
漢口路三十五家　湖北路二十家
鴨綠路十五家

童子軍聯合會近訊

本埠中華民國江浙童子軍聯合會。上月開幹事員會時。議決要案兩件。一爲民國十年一月。發刊童子軍雜誌。一爲規定各地童子軍服裝顏色。茲錄其通告兩則如下。逕啓者。在本會章程應辦事業。有發刊雜誌之規定。爰於本屆常年大會。議決於民國十年一月。開始發刊。復經十一月十四日幹事員會議決。請潘競民君常川駐會。主持一切。現已籌備進行。附去簡則一紙。即希察閱。

有正　何子貞七言大對聯

（聯語）天風蕭森入詩律　寒藤夭矯學草書
（聯語）一甌滄海……　環堵樓台蜃氣間

（定價）宣紙六角　虎皮箋冷金箋八角　裱工外加五角

上海　天津　北京
有正書局謹啓
有正書局新出

何子貞行書七言大對聯

（聯語）吟梅添得詩多少　愛菊何論酒有無

定價宣紙六角虎皮冷金八角裱工五角

（此外尙有）
何子貞七言行書大對聯　▲每對定價大洋六角
何子貞五言行書大對聯　▲每對定價大洋六角

江蘇高等審判廳
上海地方審判廳布告

有正書局 何子貞七言大對聯 天風蕭森入詩律 寒藤夭矯學草書 (聯)吟梅添得詩多少 愛菊何論酒有無 定價宣紙六角虎皮 冷金八角裱工五角 宜紙六角 虎皮箋冷金箋八角 裱工外加五角

上海有正書局 天津有正書局 北京書局 謹啓 新出

何子貞行書大對聯

不能承認者一槪。或以歐西各國印花稅。所得稅。一切。現已籌備進行。附去簡明一紙。即希察閱。

何子貞行書大對聯 ▲每對定價大洋六角
何子貞五言大對聯 ▲每對定價大洋六角
(有 備 外 此)

……又函云。敬啓者。本年全省……員大會。議決童子軍服裝顏色。應歸一致案。及統一各地童子軍帽式議案。當經本會通函各縣。徵集各團原有服裝顏色。以便取決。茲經十一月十四日幹事員會。查核徵集所得。議決童子軍服裝。衣袴青色。(俗名藏青)褲橙黃色。帽用普通童子軍帽。相應函達貴團。即希查照爲荷。

●墳山上發現謀斃男尸

前日下午楊樹浦路齊齊哈路之西。龍江路之前。某姓家之坟山上。忽發現被人暗殺之男尸一具。該尸年約三十左右。面瘦身强。髮剪東洋式。身穿藍布裡黑色找襟黑鈕扣之藍夕法布綿襖內襯花旗布對襟短衫兩件。下穿元色及螞蟻布單褲兩條。足穿白襪。外罩灰色衛生襪。無鞋。肚兜內有洋一元四角。銅元二十四枚。小錢十六文。及香藥數個。並別針藥草等物。喉間有刀傷一處。深約二寸五分。手臂亦被砍傷。左目已被挖去。形似謀斃後。移屍於此者。該管楊樹浦捕房。據捕報告後。並飭包探姜裔裔。與西探搜查物脫。往查屬實。將尸舁入斐倫路驗屍所。昨晨稟請公廨關讞員與美領丁君。於上午十一時蒞所。飭吏檢驗得委係被人謀斃。遂塡明屍格。因無屍屬到場。諭令地保報堂棺殮暫厝。候屬認領外。並着捕房。嚴緝凶手解究。

前日(二十九日)旁晚六時餘。美租界楊樹浦橫北首平凉路協隆紗廠後面荒地坟山旁。(關係沈昭生之坟地)發現刀傷男屍一具。由紗廠工人瞥見。報告就近華捕。轉報楊樹浦捕房。派由西探及華探姜裔裔等。前往查得該屍年約三十餘歲。上身服黑布棉襖。黑布褲。兩足着線襪。無鞋。頭上太陽穴受刀傷一處。下身小肚子亦受刀傷一處。兩耳一珠被挖。鼻子削去一半。一手上蜷。一手下垂。週身衣服。血跡全無。當經中西探將屍車入斐倫路驗屍所。稟請公廨檢驗。現捕頭正在派探詳查屍屬。及查緝兇手。以憑解辦。

●又一買空之失敗者

法界某報關行夥某。近託麵粉交易所某號。(聞係拾號)經紀人。向交易所買空麩皮一萬包。照章應付定銀二千兩。詎該報關行夥。自己無銀。故向某老嫗借得二千元存摺一扣。向同業某乙抵押銀一千兩。尚不敷銀一千兩。又向同業某豐亨借得支票一紙。並又向某內借得票銀數百兩。始湊齊二千兩。奈交易所不受支票。故又向某友掉換莊票交與某號經紀人。豈知自買之後。連續跌價。以致定銀將主不敷。而某號經紀人。欲向加增定銀。因找尋無着。故而照市結脫。豈知某報關行夥。已逃遁無蹤。日前該豐亨所借出支票到期而受掉票之某乙向收。被豐亨拒絕。謂須向掉票人追索。某乙掉票人失敗逃遁。故不得已向出票人追償。兩相爭持。遂扭赴南市第一區警署。轉解上海地方審判廳。兩方各執。結果。請爲追償。經該廳推事開庭審訊。由廳向商會調查出票人有無償還此項票欵之必要云。

●青年會設立職工分所

四川路青年會職工科近在浦東黨家宅。設立職工科分所。現因組織完備。特定期十二月四號五號(星期六星期日)兩日。舉行開幕禮。第一日。由王正廷博士主席。除各種秩序外。並有該會童子部通俗教育演劇團之新劇。第二日。由余日章主席。有最新電影。聞該會昨已遍發通告與會員。定於四五兩日下午二時半。齊集青年會。以便偕同渡江參與盛會云。

●友華銀行銀市報告

中美新聞社譯友華銀行三十日報告云昨日倫敦銀價當地跌三便士滴期跌二又八分之七便士紐約銀價跌至七一又四分之三倫敦紐約滙價漲至三四八又四分之三此間開盤定價金磅四先令六便士半金元七九又四分之一日金六三旋因要求甚奮市價遂跌收盤時定價金磅四先令五便士金元七七日金六四又四分之一交易實出價金磅四先令五便士又四分之一金元七七半據報告印度及中國昨均在倫敦賣出銀甚多大約須再賣一二日故銀價恐須再跌也

●景昌公司絲市報告

中美新聞社譯景昌公司報告云本星期中國機器絲市況沉寂交易極少七里絲市況亦沈靜日人曾購去黃絲土色絲數十包上號價三百七十兩印度購去黃絲數包市價中國機器絲特別大號銀九七〇兩特別號九二〇兩中號八三〇兩七里絲上號八二〇兩市號七九〇兩土色絲上號三七〇兩市號三五〇兩棉陽絲特別號四八〇兩第一號五〇〇兩

●美領署催美商註冊

大陸報云美領署以上海美國人在署註冊者不及半數已通告希望各美人必照例報名註冊云

●英輪撞翻貨船

英商怡泰洋行之「群鷗烏其爾」號昨日由東洋還申下午二時從吳淞進口駛至日本郵船碼頭之前該輪轉舵時將日本郵船會社碼頭前面之駁船一只撞沈浦中船上裝有餅屑一載亦撞翻於浦江中而艙稍且沈沒水中云

●青年會手球之結果

青年會體育部爲提倡手球於上月發起比賽與賽者二十餘人昨已結束第一爲梁樂天君第二爲麥蕭雲君分數爲二十一與十二二十一與十六二十一與十五刻已由該會致送獎品以資鼓勵矣

●教育界訂期追悼姚孟笣

上海勸學所教育會省立第二師範附屬縣立第一市立西成三小學校五團體公訂於陽歷十二月十二日(即拾一月初三日)午後一時在西門關帝廟內爲姚孟笣君開追悼會並由李君遍分通告設本埠教育界列名附會共伸悼悃

●書記官勒銷控案之昨聞

上海地方審判廳書記官羅以鹿鎮串趙德樓承發吏姜七昕等勒令鳳告李清錫求銷控案被破連機廳長查悉先後將羅等三人函送地檢廳收押預審偵查在案茲悉成廳長業已庭示將承發吏姜明士先行斥革並將姜之保証金百元沒收外一面由檢廳飭派司法警察傳與李清錫等到案質訊明確再行核辦矣

●寰球會徵求消息

寰球中國學生會第十次徵求會員團進行異常迅速已徵得新會員不少聞第一隊徵得分數已將近千其餘各隊亦在五百以上友華銀行華經理周楙雄君北京滙豐銀行鄧君若翔君均已先後加入爲永久會員第二次分數報告不日即須發表故近日各隊隊長隊員等徵求同志之精神更爲奮發云

●主日學會熱心募振

前世界主日學會在日本召集第八次大會時曾議籌巨欵滙至中國爲振濟之用現此欵聞已交到上海主日學會囑代分散賑濟加上海主日學會亦已付刷傳單數萬張分送本埠各教會機關極力勸募聞捐助者頗甚踴躍收欵人爲上海崑山花園五號美國教士都春圃不久將有實數報告云

●務本小學校友會消息

本埠英租界舩濮舩路南首北無錫路務本小學校畢業生等爲聯絡情誼起見特組織一校友會定十二月五日(星期日)下午二時假座閘北該校主任朱稼甫君住宅開第八次常會屆時除討論會務外尚有各種游藝及茶點以助餘興

●佛教居士林近訊

佛學大家王與楫等籌辦之上海佛教居士林刻已喬遷英租界梅白格路覺文義路口(即巡捕房對面)二拾四號每星期六星期日午後三時至四時實行道社之法四時至五時講演大乘經典每星期三日午後八時至九時爲唯識專習科每演時間云

●滬北工巡捐局添聘董事

閘北地方自治研究會會長會國楨陶冠綸朱斯芾致滬北工巡捐局函 敬啓者近悉貴局新組董事部以謀地方公益克臻完善爲進行局務之宏謀地方市民聞之曷勝欣幸惟未悉此項董事部如何組成有無章制現任董事是否出於地方公舉抑係局長擇賢委任願聞其詳何請明以示我而解衆惑專此布達祗候籌祺並頌升安

滬北工巡捐局長汪洋復閘北地方自治研究會函 敬復者案查接管卷內前准台函敬悉一切查敝局原有董事兩員沈若瀛芳錢右食三歷任局長敦聘任均係名譽職由來已久本年八月十八日會議沈錢兩董事提議添聘董事三員以期集思廣益當經公推榮君宗敬趙君若宏陳若炳諸担任亦係名譽職業前局長具函延聘並呈報松滬護軍使在案知在屢念專函奉復祗頌台綏

●昨日小西門外之火警

昨午後三時許本埠小西門外無敵牌牙粉廠對門新造平房十六號門牌所居拉車爲生江北人某甲家不知如何失愼一時火勢冒穿屋頂救火聯合會即鳴鐘告警各區火會之皮帶車咸往汲水灌救幸時在白晝施救頗易旋即熄滅祇毀一間拉坍一間左右鄰紀小氏已受驚不淺二區二分所已飭警往拘甲到局候罰

●紀國民公學之游藝會

寶山路國民公學前日(星期六)假座北四川路恆恩堂開游藝會到者五六百人大半由高學生秩序由新華競勵兩校男女生於下午一時搖鈴開會首由校長劉鑄錯報告次開會詞振商校長郭若虛君演說次游藝會歡化裝表演次歡迎歡送新劇一個童子次女生打旗男生常羅漢撕喬學次綵帶跳舞雙簧女生新劇(可憐女子)最後爲影戲至入晚八點半始散

●醫生爲車輾斃請免驗

住居新閘路和樂里一百八十三號門牌向爲醫生之舒旭初因於前日午後三句餘鐘在南京路山西路口跳上四號電車一手拉住鐵梗被乘客某甲擠倒於地跌入後面之一百念三號拖車底下傷及要害當經包探姚錫卿查見將舒車送醫院因不及醫治旋即殞命遂通知捕房將屍舁送驗尸所報請公共公廨關讞員與美丁副領事於昨午刻蒞所檢驗得舒旭初委係生前跳上電車跌傷身死有屍妻舒錢氏到案訴稱死者丈夫現年四十歲向爲醫生昨午後出外趁電車跌傷後由捕送院醫治我得信後即往仁濟醫院見我夫已不能言語未幾氣絕身死要求免驗云云並據會審公廨員投案詣明死者被一乘客擠跌於地後由拖車上賣票人周阿驪將其在拖車底拖出是實遂由西官與會審之下判曰驗訊得已死舒旭初委係因傷身死即着屍妻舒錢氏具結棺殮候下禮拜二復訊核奪

時評 三

◉浦站擱置振品 (太栾)

前者。津浦路之停運災振。經各方面之反對。始克改變。故轍不意近日對於裝運棉衣。又有積壓浦站之舉。且以免費憑單之未發也。乃執此以爲必不可少之手續。而大部復遲遲而不與。以行其遷延之計。是直膜視振務矣。嗚呼。北地旱寒。昔祇缺食。今并需衣。而若輩獨任意擱置。抑又何歟。

公布欄

江蘇高等審判廳

▲判決民庭 一件徐會亭與葉玉璋因貸欵涉訟聲請再審一案 決定主文本件聲請駁回 十一月二十九日
▲刑庭 九年十一月二十九宣告判決案 一件陶榮高等訴毛馨春等傷害不服吳縣判決控告一案 一件吳蘭營訴吳爾馨損害賠償不服松江縣判決控告一案

江蘇高等檢察廳

▲批示 王叔良狀悉查同級廳判決並無違誤所請上告之處着毋庸議此批 彭王氏狀悉候再行令飭江甯地檢廳迅予依法辦理可也此批 羅士良狀悉候令上海地方檢察廳查明辦理可也此批 黃沈氏狀悉據訴是否屬實姑准令該縣知事查明具覆核奪此批 金全德狀悉據訴是否屬實姑候令行泰興縣知事查明依法辦理此批 葉陸氏狀悉查同級廳判決並無違誤着毋庸議此批 以上十一月二十九日

上海地方審判廳 布告

爲布告事案查本廳承發吏姜士明涉及刑事業經除名懲戒並予以斥革處分嗣後沒入其保證金暨飭回該職務外合行布告仰訴訟人等一體知照特此布告 廳長 中華民國九年十一月二十九日
民二庭牌示 一件陸幼卿等爲顧麗具呈請備案由批 據呈已悉該雙方立有繼嗣字據自無再請備案之必要應將證書一件發還 十一月三十日
判詞 民一庭 一件判決黃象術與黃義榮因會欵糾葛控訴一案 主文本件控訴及附帶控訴均予駁回本審訟費歸控訴人負担
一件決定金鼐聲與金顧氏家產糾葛聲明窒礙一案 主文本件聲明窒礙之聲明照准 一件判決陳甲與陸福章等因借欵糾葛一案 主文陸福章應償還陳甲主任之江蘇省立第二師範學校借洋一百五十元其子息自本年陰歷二月起應以按月一分五……

上海地方檢察廳

……訴人等候另……之日即行質訊之 ……十一月三十日
▲批示 黃錦章狀悉此批 ……寶山縣……呈……批 ……批 ……批 ……批 ……批 ……批

本埠商務市況

外國匯票 十一月三十號各國匯票行情如左

上海規銀一兩匯至倫敦 本國現匯 四先令六便士半 英國電匯 四先令六便士七五 買進四月 四先令七便士 銀行四月 四先令十便士半 定貨四月 四先令十一便士 定貨六月 四先令十一便士十七五
上海規銀一百兩匯至巴黎 法國電匯 一千三百〇五佛郎 西個月匯 一千四百〇五佛郎
上海規銀一百兩匯至紐約 美金元現匯 七十九元二角五分 又四個月電 八十六元二角九分
[illegible]

錢市 十一月三十號北市銀洋銅元及小洋錢市收盤如左

正月份上午升高	二百九十九兩八錢
正月份午前最長	三百〇二兩
正月份午前又跌	三百〇〇五錢
正月份午前最低	二百九十八兩五錢
正月份午前增長	三百〇一兩
正月份零會午盤	三百〇三兩
正月份午後開出	三百〇三兩五錢
正月份午後升高	三百〇〇兩
正月份下午最低	三百〇二兩五錢
正月份下午最高	三百〇五兩
正月份煙會收盤	三百〇四兩五錢

鷹洋開盤 七錢二分〇三毫七五 鷹洋收盤 七錢二分〇三毫七五 江南小洋 六錢三分八厘五毫 廣東小洋 六錢四分五厘五毫 銀折開盤 五錢八分 銅元開盤 一百九十五千三百文 [illegible]

滬南米市 本埠南市米市情形

[illegible]

滬北米市 昨日閘北河下米船來申計二十餘號銷路……

[illegible]

油餅

[illegible]

雜糧 十月二十一日各花樓雜糧公所……

[illegible]

絲市

[illegible]

花衣 昨日本埠各種新花衣價如左

通州新白花衣 每担 二十二兩五錢 上海新白花衣 二十二兩正 餘姚新白花衣 二十二兩 大倉新白花衣 二十一兩 四牌子白花衣 二十二兩 南路新白籽花 [illegible] 北路新白籽花 十一元〇五角

本廠紗 昨日各牌本紗定價如左

十六支紅團龍 一百三十九兩 十六支雙象 一百四十八兩 十六支文明 一百三十八兩 十六支如意 一百四十七兩 十六支人鐘 一百四十二兩 十六支寶塔 一百四十五兩 十六支牧羊 一百三十八兩 十六支雲鶴 一百四十二兩五錢 十六支飛馬 一百四十八兩 十六支地球 一百四十六兩 十六支寶鼎 [illegible]

麵粉麩皮 十一月二十一日上海麵粉交易所做開四……

[illegible]

上海證券物品交易所

▲前市定期行情 十一月三十號星期二第一百二十期 [illegible]

上海華商證券交易所

▲上午做開行情 [illegible]

上海寶泰亨源記銀樓

上海寶泰亨源記銀樓 謹擇陰歷十月初七日三週紀念敬備特別贈品一星期以表惠顧之雅意

寶泰亨源記銀樓 加焓足赤飾金 售出四十三元半 收進四十二元 [illegible]

小時報 附錄餘興

第一千四百四七號

小言

◎憶 （鶴雛投稿）

人於三妄心中。惟過去心最難滅絕。人類最富於情之動物也。過去心。即情之所由生也。故曰情生於憶。憧憧往來。朋從爾思。悲則爲項王垓下時之楚聲。愁則爲衛玠渡江時之交集。月下則爲杜工甫之雲鬟玉臂。夢中則爲陸放翁之鐵騎關山。即偶強如東坡。亦且有瑞草橋邊瓜子炒豆之語。也情之所由由於憶也。茫茫斯世。我其奈此『憶』乎哉

國內無線電

◎坤伶蕭蘭芳新寡。一班逐臭者紛紛向之致意。蕭伶之意尙無所屬（3）（北京無線電）（淡塵）

特約馬路電

◎人中鳳下顆奪情墨經應召已有多日。近忽發生歸宗問題。昨託沈某已向假母小脚老四開始談判（3）（福祥里專電）（野馬）

國外小新聞

●世界大都市之面積 ▲倫敦最大

世界各都市中以倫敦爲最大。面積六百九十三平方英里。巴黎次之。百八十一平方英里。日人所擬之大東計劃。亦有百六十一平方英里云（3）（水）

●日人計畫中之中日聯絡飛行 ▲恐中國握有東洋航空權

聞日人方面以中國將來飛行事業之呼聲甚高。恐中國將來握有東洋航空權。現擬於來春在北海道方面舉行大飛行。其次開拓經朝鮮往中國之航空路云（3）（火）

●最大之飛機炸彈 ▲重三千磅

英國陸列戰爭新發明物有一炸彈。係自飛機擲下。圓形長二十五尺。一端大一端有一圓。重三千磅云（3）（上）

●不叫之鴨 ▲名「末士克未」

俄國有一種鴨。白色不叫。名曰「末士克未」。已運出美國。肥者重七磅。祇養三個月即可出售云（3）（竹）

●四百三十年之監禁 ▲可謂無期徒刑

紐約一大騙子本士氏前三月發起一大發財公司。投資者五十日內可得對本之利。一時受欺者不少。今已爲巡警查出。訴諸法庭。判決本士氏因欺人財物犯罪八十六項。每項監禁五年。共四百三十年云（3）（矢）

國內小新聞

●京塵一粒 ▲少婦跳井留詩 （D）

北京德勝門外大鐘寺張姓菜園井內日昨發現女屍一具。年約二十多歲。已由園主張二報區請驗。由女屍衣袋內檢出字帖一紙。上寫夫妻一塲苦難言。你我夫妻有來速早知丈夫有此意不如早死早同陰）與原稿未易一字）四句詩。據該處人云。該婦在未投井之先。在該處盤桓並向人詢問往北苑由何處走。不料是日晚間竟投井身死。至今尙無人認屍云

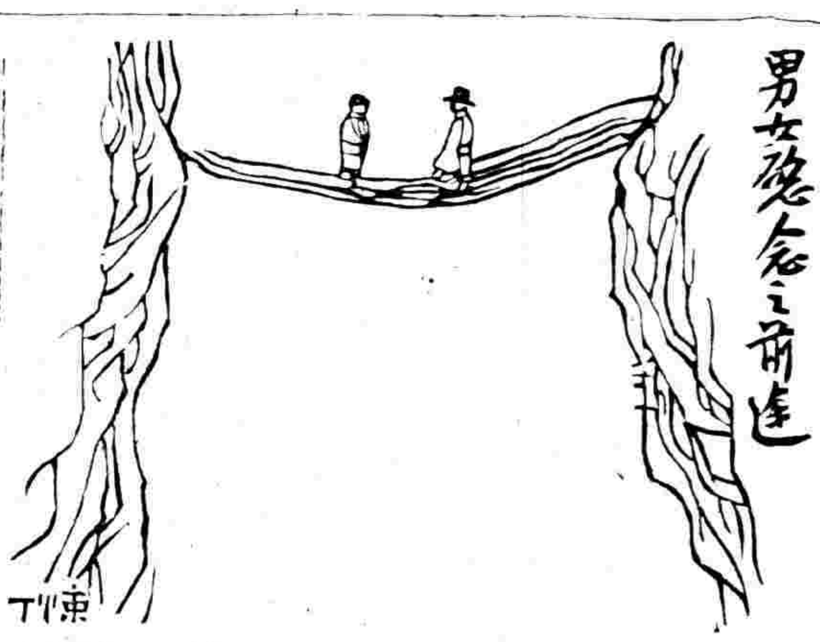

●山西人之戲癖 ▲間數日必演劇一次

山西人最愛觀劇。其窮鄉僻壤無不建有壯麗之舞台。與他處鄉下草台戲之不堪入目者不同。而太原某村間數日必演劇一次云（3）（土）

●三師球話 ▲籃球改組 ▲足球擴充

無錫學前街省立第三師範原有籃球隊兩組足球隊一組。近因籃球隊隊員意見紛歧。已實行改組。公舉張靜蓀君爲隊長。重行招募隊員。現已人滿。准陽歷二十九日告成。又足球隊自連勝桃塢中學及成中學後。已乘其銳氣。擴充爲兩隊。公舉錫陰劉君爲總隊長。陳越于瑛爲分隊長。近正日夕操練。俾成勁旅云（3）（鉞）

本埠小新聞

●某總會趣事 ▲這塲撲克有哭笑

法界某總會前日（十九）下午八句鐘許。有體面商人七人圍聚撲克。至預定之鐘點將至。彼此無甚輸贏。至臨了一副。歐司撲時第三家三隻乾開牌。第五家歐司土配累司。其餘均棄牌不進。獨恩特跟三五兩家進去。係掉嵌搶坤之最大同花順子。竟爲所得。第五家換成歐司福而好司。於是彼此下注。喝撲股十五分鐘而未休。時第三家早已宣布資格自願退出戰局。至是出而調停。看牌迫布露時。恩特大笑。而第五家忽然大嗥一聲。仆地不起。蓋此君夙有羊頭瘋病。適於此時發作。聞者莫不傳爲笑柄云（3）（苓）

●南洋公學消息 ▲設立新聞處

上星期二馬君武博士甫自德歸。在南洋公學演說人民經濟。引據甚富。詳述生活競爭之烈。又該校設立一新聞處。專將校中消息供給各報載登云（3）（竹）

科學小新聞

●動物自攝之照相器

西班牙人勞色菲特近因研究動物之形態。起見新發明一動物自攝之照相器。此器與尋常者並不稍異。惟開關處有一鐵絲。其長鐵絲盡處爲一機關。中貯食物。凡動物就機關食物時。必將鐵絲牽動。而動物之影因以攝入云（3）（玉鯨）

●凡啞林上之新裝置

凡啞林初學時弓之位置往往不能一定。且易向左手處滑下。因之歌調不能准確。學者苦之。最近美人某有鑒於此。特發明一裝置品。形如凸字。爲銅絲製成。裝於凡啞林中部。使弓不能滑走。而初學時之歌調可以准確矣。此裝置美國已有發賣。每具祇價一元餘云（3）（玉鯨）

●頭髮之新研究

頭髮總數無論何人不能知其詳細。然據最近美國哈葛脫博士之研究。不第能知頭髮總數。且能知與顏色之關係。是誠新奇之研究也。博士云人之頭髮不論男女。其總數爲十二萬根。面積一百二十平方因欺。每一平方因欺中平均生髮一千根。至顏色之關係。麻色髮爲最多。栗色次之。黑色最少。如將全地球人類頭髮平均。則一因欺平方中爲七百二十八根也（3）（杏一）

詩話

壽英室詩話（壽）

余友丹生。鄂人也。好爲詩。嘗云。詩所以述懷。必鋪陳典實。以爲高矣。其旨矣。其詩多淺語。而耐人尋味。近寄其春末和鄂中酬友詩來。頗有進境。爲錄出之。歸心已逐片帆孤。夢裡家鄉似畫圖。九十韶光容易過。少年豪宕未全無。雲開鄂渚山如畫。春盡邗江草欲蕪。珍重詩成千里寄。那堪往事半模糊。信手書來。而自有餘味。巾幗能詩。代不乏人。尊農先生有燕脂餘韵之作。爲有清一代閨閣生色不少。以余所聞。清紀中葉京口鮑氏三女史。詩才有足傳者。三女史均鮑海門先生女。海門不得志於科名。而詩名甚著。與余江干張石帆齊名。即沈文愨所稱爲京口三詩人者也。三女史淵源家學。發爲詞章。各極其致。長之蘭。次之蕙。隨園女弟子。詩鈔中

藝舟雙楫 一冊 三角半
南薰殿圖像考 一冊 二角
江邨消夏錄 三冊 八角
千竈台題畫 吳興莊題跋 合冊 一冊 二角半
秘殿珠林 八冊 二元
松壺畫憶 一冊 三角

有正書局 最新出版
吳昌碩書篆大對聯
（釋文）左坂右原 駕我二馬 彎弓執矢 射彼大麋
（定價）宣紙每對六角 虎皮箋冷金箋每對八角 用青綾裱好者外加裱工實價大洋五角

巴拿馬賽會特獎銀牌
中國第一
初拓正續三希堂法帖

三希堂法帖係清高宗將內府秘藏法書眞蹟命當時儒臣詳愼審定。擇其尤者摹勒以公諸世。三希云者。以眞迹中王右軍快雪、王大令中秋、王元琳伯遠三帖實爲千古妙蹟。高宗珍之。因以名其所居之室。於此可見斯帖之價值矣。然此帖翻刻極多。不但精神全失。形式亦改。本局覓得眞正初拓原本。用上等連史紙照式影印。與原本不爽累黍。至續帖非惟較外間所傳者增出十餘種。且拓墨精工。光彩逼人。堪稱完璧。前在巴拿馬賽會經美國美術家印刷家品評。推爲中國第一精品。奬以一等銀牌。誠爲出版界希有之榮。世有言字學之淵源。臨池之模範者。舍此又將何求。

定價 正帖三十二厚冊 大洋十四元 續帖五厚冊 大洋二元（合購者奉贈南木箱）

▲本局尙有出版各種歷代碑帖詳載目錄函索即寄

上海 北京 天津 有正書局發行

新到藍白細圖布紙 四川路A一百三十三號華泰洋行白

科發藥房啓 上海南京路四十二號

造血藥（第一號）此藥補血藥中最完全靈驗之品。凡兒童血洎不足。陰虧體弱。五勞七傷。府積黃瘦諸疤。以及婦女血衰經水不調。無不萬試萬應。每大瓶洋二元五角 小瓶洋一元五角

造血藥（第二號）此即煎藥而佐以補腦益髓諸補品。功尙補血益腦培元養神。每大瓶洋二元五角 小瓶洋一元五角

有正書局精印
御題南田花卉鏡片 五幅 四幅二元八角
惲壽平花卉鏡片 五幅 四幅八角

會還入紋十首次之芬均有專集之圖詩如起雲開曉眺云半灣流水雙扉綠一角遙山小閣晴逃懷云道心寒毅無波浪詩思閒雲漫卷舒送三妹詩云江樹停雲春黯淡樓燈隔水夢悠揚懷浣雲妹云春雨梅花開中酒夕陽燕影悄登樓池塘草綠難成夢院宇鶯啼易惹愁送論山兄云東國春寒成獨往南樓月好與誰看曉丸丹陽云一篙春雨纖十里岸花研柳色含朝露雞聲出曙烟之蕙詩如晚烟云深鎖花魂金谷裏暗飄香篆玉樓邊瓶梅云心淸自愛冰壺映影瘦偏宜斗帳偎鑪暖蕭齋春已覺香飛角枕夢初回之芬詩如聞笛云高樓待月誰家笛客館驚秋此夜心詠夾竹桃云欽欽靑陰籠笑靨瀟瀟紅雨浮香篇均膾炙人口至今傳誦（未完）

詞圃

粉雲盦詞（六橋）

卜算子 風不吹愁偏能惹恨倚聲以遣春思

風也隨人過。愁也隨人過。驟得春風乍避愁。索性開簾坐。坐則卿和我。起則卿和我。沈瘦纖纖總是愁。吹便吹雙倚。

踏莎行（癸巳）闌干

雪藕溫存。春葱細膩。倦扶卯醉如雙髻。迴環只合在瑤臺。美人除此誰堪倚。湘竹簾邊。海棠花裏。真慚條到銷魂地。一生不負可憐宵。風流自有酥胸熨。

菊部叢談

●北京女伶之新人才（馬二先生自北京寄）

我向不願看女伶的戲以爲捧女伶的其目的皆不在藝故對於一般女伶我向不作什麽評論然而天賦人以聰明初不因男女而有分別故女伶中亦未嘗不出人才如此番在京所見的金少梅即其一也

金少梅係金月梅之女演花衫出台方一年有餘現在城南遊藝園演唱遊北京城南遊藝園者津津稱道之我始聞人言猶以爲是北京捧女伶之常態故不之信某夜隨友人聽了一次金少梅的「黛玉葬花」見他的身段聽他的唱念都不差纔知道女伶亦有天賦之才人言不盡溢美而稱道少梅者非徒以其貌也我因此又繼續聽了幾次凡他的古裝戲如「香奴恨」「荷花三娘子」「一笑緣」「黛玉焚稿」舊戲如「醉酒」「探親」「宇宙鋒」「董家山」等皆能描狀入微雖不敢媲美蘭芳而活潑細膩處實不多讓唱腔間有趣味處然在女孩初無妨礙念白的口齒字眼亦甚講究一般坤角如十三旦鮮靈芝張文艷輩固不逮其什一即上海名旦趙君玉王靈珠小楊月樓等亦難冀其並列白牡丹有其聰明而細膩處亦遠遜之小翠花做工雖可彷彿而身分唱工却弗如遠甚自信我生平不作過分之毀譽所比擬而揄揚者初未嘗有絲毫容心處也少梅之貌不過中人而登台時則一顰一笑皆足使觀者目眩神移一笑緣之憨笑焚稿之哀憤醉酒之醉香叔嫂之慢皆描畫得十分暢適使一般座客爲之點首讚歎蓋有不期然而然者

少梅在今日僅名動北京而已每演一戲座爲之滿城南一帶遊藝園借之而足以支持營業人力車夫因之而能多得游人之資度此嚴冬雖罰香廠市面緊於少梅一身非妄言也他日少梅南游必足傾倒一時爲一般女伶生色爾時凡得見少梅之藝者必可印證我今日之言非妄爲稱譽也天涯淪落足跡大類萍飄相見匪遙幸讀者少安以俟機緣可耳

筆記

平等閣筆記

高君子白名爾登現爲汕頭福建靖國軍參謀長八年夏間有衛兵名王禎者年僅十九某日旁晚由海旁趨歸云海邊有鬼衆人笑曰天尚未晚胡得有鬼我等可同往視之乃挾王禎同出甫至門禎即倒地衆急扶之起禎滿面與兩手間一時均黑如油墨（額際仍如舊）竟類劇場所演之包龍圖然衆大驚禎言曰速請高參謀長來我有話相談我乃林如星也林如星者潮州人七年時投効靖國軍假署團長因搜海盜槍械盜內有三人爲日本籍日領事乃向鎮守使劉志陸交涉索還所搜之槍械林不可八年二月間劉乃將林槍斃以謝日人計去死時已數月矣時高正宴客聞言乃偕客同往問有何事呼余豈余有不能對爾之處乎曰否君當時既爲余說情死後又蒙撫恤余家余且甚感君也且余此時尚非報仇之時余曾屢欲圖報奈仇人氣運尚盛屢近其身屢被陽光衝散欲洩余憤當在某某年後問死後之情形何似曰初死時毫不知覺經半月之後乃覺魂氣漸聚漸有知覺然亦頗自由惟每逢陰雨時心口槍傷頗覺痛苦耳又問以後之事答以五年之後當往投生蓮花寨爲寨主之副又言昨於海邊遇吳賢麟伊囑余致意參謀長且言伊在水中頗苦吳賢麟者浙人乃高君之秘書同往粵時途間墮海而死者也問吳何以不同來曰死于海者不能自由登岸大約每七日之中有一日可以上岸覓食耳問擬延僧侶爲之超度如何曰此間僧徒多不守戒律且無道行雖念經亦無用君倘能虔心誦金剛經較勝於此間僧徒也當時有人以茶進曰涼者可飲熱者不可飲也按王禎福建人向祇能作閩語及廣州語不能作潮州語當鬼語時純然是潮州口音亦可異也高君向不信鬼神之說因此事後日誦金剛經若干卷并向余索佛典日事研究信心甚篤也

小說

霜天雁影錄（嬌娜）

好極好極我且叫你認識這位前輩說罷便指着那個長身的老者說道這位便是江西秦散木先生也是我們甲午同年你想該久仰的濟時聽了忙也作了一禮書中先表那位秦散木先生是江西九江人氏世代閥閱大家他父親做過一任湖北巡撫那是正當六君子入參密勿提倡立憲維新的當兒他這時隨侍在任便和幾個同志在湖北組織個南學會延聘四方名士來會主講發明改革維新之義此外便是築鐵路開礦與學堂等等新政這時一班士大夫所訴斥爲夷務的他也一一都同父親興辦起來一時議論沸騰他也不管不料次年戊戌政變起來六君子殉難的殉難放逐的放逐他父親也連帶問罪得旨革職他當時也以吏部主事用了因見父親革職之論便也告了個終養同家侍親就在南京城內築了一所別墅起了些樓台栽了些花木因樹爲屋開門見山倒也頗饒疏落清幽之趣他本是學富五車才驚七步的人物下筆詩文膾炙人口又加着他那等家世那樣品節便不期然而然的名滿海內爲當時四公子的冠首這四公子是那些人呢便是河南巡撫但泣之子但爾和粵東巡撫丁燃熙之子丁介福以及長江水師提督何長壽之子何南郇合他四人稱爲四公子如今晨星寥落就剩他一個了他也已鬢髮蒼然年登古稀久已不出門了今天是難得出來逛逛（以上敘秦散木歷史簡明恰當讀者試閉目一想便知此中有人）當下濟時聞知是秦老心中十分敬重也喏喏納罕這兩位老古董竟聚在一起來了

情錯（續）（涵秋）

詹姨太太接着說道既你們老爺怕吃藥我到有一處地方求的仙方最靈叫做玉皇閣我那一次產後驚了風不就是仙方吃好了的嗎停會子我陪太太去一趟包管藥到病除儒臣聽見這話轉了他的心意便催着霍氏去求仙方霍氏此時已將詹姨太太邀入一個套房裡詹姨太太笑向伸了兩個指頭低低說道他們又着人來討過了是我支吾着他們說錢太太不是沒錢的人包管設法子來歸欸若有舛誤通通包在我一個人身上我的話雖如此然而你太太也要打一打主意萬一鬧出來就不成體統了……原來這幾個月裡霍氏已輸下七八百塊洋錢贏家追討甚急詹姨太太借着問病爲由其實是來向他索債的……霍氏此時不慌不忙早從懷裏掏出那個簿摺親自呈給他瞧看又笑道你放心罷停會子我便叫人去付一千兩紋銀除還了他們還落得好些呢詹姨太太隨即搭訕笑道還與不還這倒不消忙得（見錢便換了口氣可笑）轉是今天他們還想大大的賭一場兒不知你還高興不高興霍氏笑道死鬼挺在床上呢眨眨眼不見了我又該偏着人去叫喊改一天再陪姨太太罷（未完）

霏瓊雪玉

吾人對於事物當以智力觀察以理性判斷決不可恣逞臆行之致失真義 粘（西）(3)

THE SUPREME BLOOD TONIC FOR MEN, WOMEN AND CHILDREN.

強壯之身體由血液造成之血之富於紅血輪者其血必強而身體安樂無疾病之苦血虧則反是方今補血之藥雖多然欲功效神速絕無流弊如威古龍丸者未之多見此丸配製精細老稚婦女無不相宜嘗治血衰腦弱面色枯黃心跳氣促胃納呆滯頭痛暈眩等症病後服之尤能培補元氣誠爲補血藥中不二之品也

價目 每瓶壹元 每打拾元

各埠大藥房均有出售

駐華總發行上海華羅公司

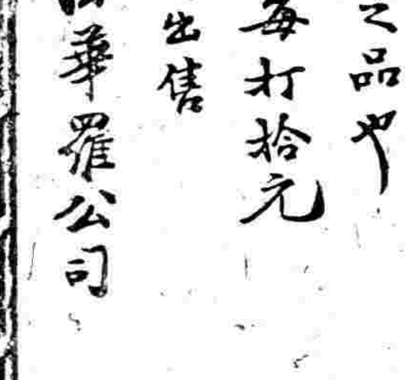
威古龍丸
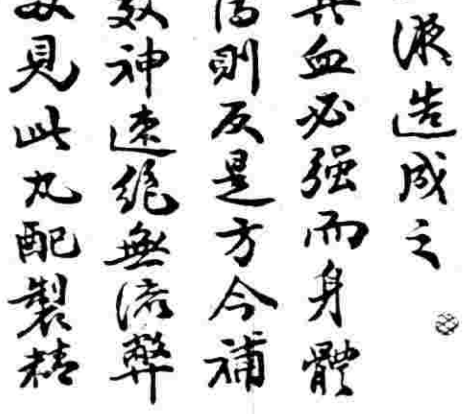

ENERGY VIGOR

CHINA ROSS CO. SHANGHAI.

Backache is an important symptom of Kidney Disease

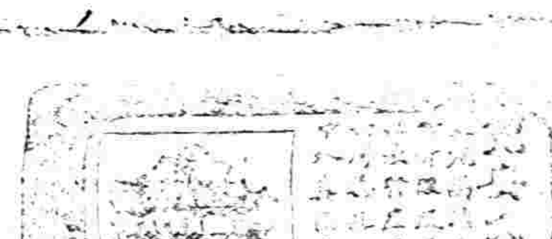

兜安氏秘製保腎丸

內腎爲司血之器血之入內腎猶川之流須臾莫停而內腎之滌濁升清亦靡有已時其關係身體之康甯至爲重要故內腎健則身健內腎弱則血污而身弱矣背痛腰痛即是內腎虧弱之初步亦即內腎求援之警告也乃恒人視爲尋常之症往往置之不藥以致風濕水腫臂筋痛腦系痛大腳風膀胱炎石淋沙淋小便停住頭暈眼花腳踝腫相繼而生衰敗之象至是畢露矣盍試此丸

各埠大藥房均有出售每瓶洋一元四角每打洋十四元

背痛[illegible]腎弱之預兆

圖中寫腰痛俯仰不舒之意

南薰殿圖像考 一冊二角
江邨消夏錄 三冊八角
王麓台題畫 與墨井題跋 合冊 一冊二角半
稱殿餘林 八冊二元
松壺畫憶 一冊三角

有正書局 最新出版

吳昌碩篆書大對聯

左坂右原駕我二馬
臺弓執矢射彼大麋

宣紙每對六角虎皮箋冷金箋每對八角 用青綠綾裱者外加裱工實價大洋五角

婦女週刊

新芻言

孩提之教育　(天)

吾國孩提所受者為何種教育乎

滬上改良家庭之提倡已有數起。可知社會中已覺悟，欲改良社會，非由改良家庭入手不可。然余以為尚有一事亟宜改革者，則婢媼之漸教嬰兒孩提是也。

夫國家之盛衰，端賴乎國民之健全與否，而國民之是否健全，又視乎所受之教育如何。雖曰吾國地廣人衆，教育一時縱未能普及於一般人；然時至今日，凡中上之家，誰有不亟亟於其兒女之教育者，是不可謂非改革期中一好現象也。然是特一部分之進行耳，非根本的圖進也。兒童至七歲始能就學。四歲始能進幼稚園。西哲曰：「教育者，生長之謂也矣。」夫人自墮地後，其身體心腦各部，無一時不生長，即亦無一時不吸受其環境所施與之教育。夫如是，則兒童於四歲以前，仍是無時或已的生長，無時或已的吸受教育也。然則孩提未入幼稚園以前，所受的教育，亦宜注意及之也。據余所見，吾國嬰兒孩提之境遇至為不幸。蓋其生於貧寒之家者，父母為衣食問題所驅，已不遑計及兒女之前途。其生於富厚之家者，於未就學前所吸受者，亦俯首婢媼之教育，十居其九。蓋吾國中上之家，莫不僱用婢媼。主婦者，或耽於嬉游逸樂，或圖一時之安適，以為孩提無知，事復煩瑣，不屑自撫。付諸婢媼，致之導之。一任所為。殊不知幼兒天性，先入為主。幼小時所吸受的習慣，每有終生不能改者。況彼婢媼之曾受良好教育者，百不得一。自身既已失教，復使為兒童道，其危象如何如何。

夫兒童之不良，將來獨影響於國。抑且影響於家庭，父母宗族也。可忽乎哉。

夫家庭的整潔，家庭的衛生，家庭的經濟，固為改良家庭者所當注意，而孩提吸受婢媼教育之危象，尤為萬不可輕視之也。有志改良家庭者，或不以斯言為河漢乎。　翊爾

新著述

思想之偉力　(三十四續)　(陳鴻璧譯)

第二十一章　新人物當自認定其自我的神聖

凡知足悅樂成功的程序。必受支配於穩健相當之心腦。然後有以鞏固其穩健無疑的自信心。以操縱其精明宏毅之偉力也。凡否定不寧之於度衡者。皆不足與言成功也。吾人者宜細研事物之本性。以卻除吾人之疑團。吾人必當堅據事物之眞理。而堅信吾人亦具產生萬物管理萬物之偉能的一份子也。吾人苟亦堅信莫能使吾人出其道軌。莫能使吾人失其偉能者。則吾人之抱負自必堅確鎮定矣。抱負既能堅確。則凡畏懼疑慮諸魔。咸退避三舍。而吾人之工程皆帶恰悅之色采矣。吾人既知莫能奪其與生俱來的名份。莫能阻礙吾人眞正的成功。吾人所展當必勝之地。所操者必勝之份。則吾人可持此偉力以達於高尚的階級矣。

吾人之天良必有以示吾人。謂吾人之生於世也。決非偶然者。吾人當覺世間必有至理存焉。吾人不能與此理分離。蓋吾人亦其分子也。吾人當覺萬物一體。苟能竭其力以研究之。當更確知此說無所疑義也。

吾人能自認定其自我的神聖為永生的份子。則其身心之鎮定。莫能動之矣。人非認定其莫能移之。及其不可磨滅的至理。決不能獲取最高尚之偉能也。此種至理。亦猶算術之定律然。苟全球之算學書盡被焚毀者。則二加二仍是四矣。不因無書而變其律也。是故至理之本身。決無變動。人而處於其本來之地。誠無足以擾之動之。蓋身心自有定力以鎮定之也。人為萬物之靈。豈宜奴伏於偶然機會之下乎。吾人當清朗其精神。鎮定其心腦。自認定其神聖也。吾人苟自認定其為重要份子。必能毅然起。昂然進。以抵禦一切。而不作卑謙推諉矣。

鎮定為權力中之最大者。士溫美士曰。好動殊不難。夫於下轡絲。一任馬之所之。人莫不能之。然擎止逸馬。則非強毅者不能也。鎮定者。非笨滯無生氣之謂也。笨滯竟與鎮定卻有大別焉。好動者。淺薄之能力耳。鎮定。則高尚之能力也云。夫火災也。人禍也。經濟之損失也。其能侵及鎮定之人乎。夫人之或破其產。或遭失火之患。使其感受大不便則有之。未必遽損其精神。遽奪其生命也。

將來之新人物。必能為其思想的主翁。而自具一種吸力以吸收足以加增其發展。加增其幸樂的資料。能以健全的思想。以滿蘊其全體。而自成悅樂和善之人物。而知所以去其不良之思想也。

將來之新人物必非怡樂。蓋其思想所發生者。皆怡樂之品質也。將來之新人物必不許煩憂愁緒侵入其腦中。亦猶吾人不許毒物侵入其胃也。將來之新人物必能約束其思想。猶其毒遇其品質然。新人物必能知所去取。何者迎之。何者絕之也。新人物必不用「不能」之字。蓋其腦清明。絕無疑慮。無所畏懼也。畏懼者。人類之敵也。既不庇之。彼無所施其技矣。新人物必非常發達。以其無鄙陋的思想入腦中。而當存樂觀與高尚的思想故也。新人物之環境必和樂歡悅。以其自身固充滿和樂歡悅也。新人物必健全。以其身心皆健全故也。夫人讀書愈多。見事愈明了。愛惜者。於有意無意中違反衛生之律所致也。苟吾人知所以防疾。疾豈能侵之也。吾人平日視為神異者。至事理明了時。便以為至尋常事矣。人而懷高尚的思想。將見其無欲而不得。無願而不償也。猗歟盛哉。　(完)

新活動

近世婦女進步之沿革　(譯美國女國民雜誌)　(仁甫)

據高等男爵夫人之報告。芬蘭地方女子。幾與男子享均一之利益云。自其教育方面觀之。芬蘭婦女之幸福至佳。其處頗多良好女學校。男女共讀之學校。亦復不少。足為入大學之預科。大學自一八七八年即許女生肄業。至歐戰發生。校中女生皆能盡同等之義務。凡聚會娛樂及諸典禮漸亦參與。即俱樂部及學生會。均有女生蹤跡矣。渠等且能力追男子。其中被舉為幹事者。頗不乏人有充當省立各男校之教員者。有充銀行收發及簿記員者。有充行政官署及城市各機關之記室者。此種機會。即有學識之男子。亦不易得云。芬蘭女子。所以能操勝利。蓋由其協力互助所致。即已婚之婦女。狀況亦較前優勝。故平時出外而服務社會。並非罕見也。

一八六三年。議會允許居鄉之女地主。有地方自治投票之權。一八七二年並城居之婦女亦許之。予以選舉自治團員之權。一九〇〇年。女界之倡民治者。將選舉一項。列入黨綱之中。但選舉之大活動。實自一九〇四年始。

一九〇五年十月。芬蘭受俄羅斯革命之影響。亦為同情之罷市。由畢民大會舉出叢事委員以主持之。中有女子數人焉。該叢事會之第一舉動。即使酒肆餐館首先罷市。並組織義勇隊以維秩序。翌日重新開市。全無暴烈行為。當罷市時。所舉請願代表。亦有女子。故舉凡與政治及社會有關之事。雖有絕大危機。而芬蘭女子。莫不勇往為之。

一九〇八年之第二次選舉。投票女子為九千六百四十八人。男子為五千五百十六人。會聚于赫蘇華。當選者共二百人。女子凡二十六人。婦女亦常投男子之票。然女子中當選者。其得票之數恒較多云。

植得更衛選舉地點有四十處之多。均係由國際婦女會所組織。愛琴坦之婦女。于三月七日舉行此項選舉。約有二千人。會場至為安靜。秩序井然。而投男子票者。竟居全數百分之七二。愛琴坦女界。競爭之烈。一時無兩。並相戒勿赴午後之茶會。其專心致志。可見一斑。包絲納姆娜女士。竟當選為候選委員。誠是邦有史以來第一快事也。

荷蘭上院之第一女議員。為愛梅斯特郡之高萊斯密夫人。夫人係由海牙立法部。于三月初旬所舉出者。琇絲女士之為下院議員。已逾一年。被選舉在一九一八年夏令。當時婦女。尚未得有選舉權也。女士為羅物頓某校教員。即九政黨所定女子候選委員二十三人中之一。是時高萊斯密夫人。亦被選。共名在女士之次云。

一九二〇年。支那女子五人。破除男女界限。投入北京大學肄業。前此女子學校。至師範為止。今則可入大學矣。

去冬英國之渾克斯福大學。亦將除昔日拒絕女生之固俗。校章新改現已收納女生。將來亦可得學位云。前者渾克斯福之女學校頗少。惟一八七九年所開之莎茂維爾公學。一八八六年所開之皋休格女書院。及一八九三年所開之聖孝達女書院而已。從前僅羅斯欽學校為渾克斯福勞働界之大學也。現亦收納女生。且開勞働旅館許男子入校肄業。亦建設在即云。

參與美國絲業博覽會之女工

茂林　金妹　銀妹

新紀載

女實業家瑪利安得森女士傳　(沈文譯)

瑞典有小村。名曰立可彬。其地位雖僻處邊隅。享一時之盛名。此村之所以得顯耀於新聞紙。引起時人之注意者。以其居是鄉者有一女士。斯為誰。即瑪利安得森也。是鄉風俗誠樸。居民咸勤於操作。男耕女織。各司其事。熙熙穰穰。樂其所樂。奚啻世外桃源。而瑪利家庭有兄弟姊妹七人。咸活潑好動。不憚辛苦。以瑪利為最敏。抱負不凡。若鶴立雞羣。睥睨一切。家庭瑣事不屑為也。居恒披覽書籍。閱報尤為性命。無一日間斷。其悉心當注意於世界大勢。可想見矣。間或偕同學姊妹作有益之運動。以鍛鍊其身體。每值冬令大雪初霽。有三五垂髫女郎。挽雪車。馳騁至山巔。一瀉而下者。女士必在其中。偶或獨居無侶。亦稍稍親於紡織之事。然而彼之紡紗織布。則具用意。在彼不在斯。以為此布既成。可以為餌。使紡工及夜民等蜂集耳。蓋瑞典國中。此等人有如古時遊吟詩人。亦似遊牧時代之人民。居息無常。來去無定時。每至一村。約逗留數日或十餘日。俟工作既竣。即去而至他。如是輾轉其生。是以彼等所經之地日多。見聞亦廣。每於工作之時。集村人而述各地風俗習尚。異聞軼事。故村中婦孺莫不歡迎之。殷遇之。瑪利既特別注意於世界大勢。其渴望此等人之來。較村人為切。無待言矣。

瑪利年漸長。數聞人談美國文化之盛。及見鄰近姊妹之往美者。來書亦莫不極口稱道美國教育之興盛。工業之發達。不禁心竊慕焉。所為之往。不數年而安氏長女亦負笈赴美矣。斯時之瑪利年已及笄有一。自思馬齒既增。寸陰是惜。大好年華。豈可蹉跎。不甘蟄伏居此荒僻之鄉。終老於蓬屋之中。其醉心美國之念。蓬蓬勃勃。已達沸點。無可再遏。於是復為請諸父母。以亦欲至美為請。其父以家中食指浩繁。家道亦不豐裕。勢難使子女人人遠遊他邦。且瑪利尚須幫紡。亦不應先兄姊而遠遊外國。故瑪利之請。未遂阿父首肯。瑪利初以為出諸口吾。輒有不得父母之同意。事或不然。繼乃更托。力懇諸父。其失望之態。油然之氣。殆不可以名狀。甚至寢食俱廢。舍此在茲。昔在彼通女子。無此失望。勢必嗚嗚哭泣。而瑪利究非尋常女子所可同日而語。始終未滴一淚。但日求得阿父之允諾。若何而後可。一日瑪利忽解其愁態。一變為笑容可掬。回復故態。斯種神色。久未現於瑪利之面。豈瑪利之父已允其請耶。則未也。然則此何故耶。以瑪利想到父之反對。受金錢之束縛力。不期負重擔。苟有此峻拒。並非反對留學之志向。則阿父之苦衷。在未可為子女告者。其反對亦實逼處此。無可怨懟處。境使然也。總之黃金為祟。前途障礙。古今來。埋沒多少兒女英雄。受盡此黃金累。有志未遂。淹沒無聞。若吾瑪利。亦同具此厄運耳。何自苦乃爾。瑪利有此思潮起落。不覺愁雲頓開。色然喜矣。

新小說

人獸接腦記　(五續)　(陳攝芬譯)

五月八日正午。今日此怪物之目光。竟示一種驚惶之色。如吾人張目懨夢之狀。

五月十一日夕。余有病。三日未往視此怪物。但余深知稍延時日。於此試驗將益易剖明也。

五月二十日正午。余見此試驗確已著有成績。始而為之驚駭。繼復不勝欣幸。因余今晨行近怪物時。覺渠足傍之水時時流動。余頗疑或有其他魚類。抵此精力未復之巨怪而來相嚙。乃注意視察。則知此微波之痕。非其他魚類所鼓盪。即此物所獸動也。余不禁大呼曰。福蘭明漢。福蘭明漢。怪物聞聲。即微微一動搖其軀體。動力雖微。而為狀殊顯。福蘭明漢乎。福蘭明漢之腦乎。名之曰福蘭明漢之沉睡時代。抑名之曰福腦尚未與獸體接合時代乎。實則其腦尚無完全指揮身體之關係。渠之自覺力。一似沉睡人夢。乃當然不易之理。譬如人之初生。其知覺亦由漸而來。福蘭明漢之初與獸體接合之時。亦不過借居若夢。路路自知而已。日內當往之以適當物品以佐其發育也。

五月十七日晚。前此三日。余為病魔所困。未克外出。今晨余往田間時。見該怪物仍奮然不動。意已死矣。繼乃見渠呼吸之狀。隱隱以泳某等食物。方擬預備。忽聞微啜之聲。余乃為之大驚。蓋此怪物竟成余幻想中之故友矣。現狀已具五分知識。惟驚駭之色達於極點。余亦覺為之大聲號呼。四周圓形石壁。震回余之聲浪。其時怪物引頸高抬。前後動搖其首。目亦左右旁睨。似欲學語而未能言。當渠旋目見余。一時其駭且疑。如欲求救之狀態。頗為可憐。余呼曰福蘭明漢。其目即時閉合。注視於余。一若犬然。余曰。汝能解吾語乎。其目復為索動。喘聲益以泣音並出。余曰。倘汝能知余言。則垂汝之頭。其頭即時垂下。噫。彼歸余語矣。余之試驗成效矣。余默然凝神片時。追思此可奇之事。竭力自制。非在夢寐。乃向吾友敘述渠已殺未死後之所遭。縷縷告之。余復曰。余以汝現在為半身不遂之狀。況汝之腦力尚未克運用新體。然汝已累能運用頭腦等處矣。試復為余一運用汝之全體。噫。余意汝力尚不足也。但余思他日必可如願。汝能言語與否。余不能知。然必在可能之列。即不能。吾輩當試用各種方法以溝彼此之意。總之君已脫離人類之體。換以汝昔日最豔羨之強壯肉體矣。倘君能自由運用新體之時。冀君往探此淵與地心接合之事。指示探險之道。專求可以佐治地理學之發明。余將以君福蘭明漢之名列於世界大地學家之中。余言時。以滿懷熱望向彼招手。而余友之巨眼亦發出親切之熱望。

音樂家殷彩鸞女士小影

女士係本埠聖母利女校畢業。於一千九百十七年至美國娥拜林女子大學研究音樂。及家政二年畢業。期中。曾至哥倫比亞大學師範科肄業。去歲返國。現得其兄勻德仁博士。同赴伊洲。共辦聯盟會事。聞女士對於音樂一科。素所擅長。此次赴歐設有機會。當再研究云。

中外婦女新消息

女教員赴南洋

上海秦既蓉女士松江張韓屏女士常州卜嘉輝女士南通洪師如女士於十一月二十一日由滬乘荷蘭芝利汪船赴泗水中華學校充當教授云

北大女生之調查

北京大學自開女禁以來。女界入校肄業者頗踴躍。自後得與男子受同等教育。將來在社會上負同等責任。享同等權利。此質足為我女界前途額手稱慶者也。茲特調查得詳細人名如下。旁聽生準改入正科生奚楨旁聽生趙懋雲趙懋華王蘭鄧春蘭楊壽璧程勤若韓恂華伍絳霜程瑾玉易羣先羅倚琴胡淑璣何琛媛金坤德王畹渭吳家瑞等。預科生則僅黃孝貞女士一人云。

女子脫帽新例

美國新章。凡辦公之女子。在一定時間。亦與男子一例脫帽。并不許露胸。以為自修之表示。

牛津大學之開放

英國牛津大學。向不收女生。刻因世界潮流所趨。特解除女禁。凡程度相當之女子。就得入學。

平和婦人會與中國女子

去歲在瑞士開會之國際平和婦人聯盟會。定明年在奧大利首都開第三次大會。以前次僅以美語國之婦女列席。刻聯盟本部將勸中日兩國之婦女加入。

改良家庭運動委員會開會誌

廿七日本埠昆山路婦女青年會。因社會服務研究會。不日有週餘之長期開會。各事待商。特於四時半召集改良家庭運動委員會。討論一切由姜恩仁女士主席陳愼貞女士紀錄。秩序如下。(一)開會祈禱。(二)宣讀上次記錄。(三)司庫報告。(四)社會服務研究會。(五)布告工夫。(六)繼續辦法。(七)他項事務。(八)閉會祈禱。到會者仍上一次十餘團體。逐項討論後。對於下週同會問題。按各團體領袖報名單及秩序單。散會時已鐘鳴六下矣。

霏玉集

中秋玩月　(依隱)

羈旅他鄉又度秋。良宵寂寞獨登樓。本宵皆有中天月。試問嫦娥可組愁。

節後一日月夜口占

愁看天際爛銀盤。海上思親淚不乾。如此清光如此夜。不知照得幾人歡。

倚偏樓前十二欄。貪看月色忘輕寒。忽聞深巷鷄鳴起。花影移時夜向闌。

有正書局　南薰殿圖像考　一冊二角

小談話

雨話 (九香)

第二節 可怕底山崩

雨能發做出兩樁工作來。一樁是化學的。一樁是機械的。其實他底工作。還不止這二種。不過普通說起來。自然只能舉出這二樁來做代表了。

他底化學工作。就是融解在巖石和沙土上底各種實質。他從地上和空氣中間。採集二炭酸化物。變成炭氣。因此他融解底力量。也隨之加增。對于含石灰質巖石底融解。像石灰大理石之類。格外迅速。

雨并且含有多量底養氣。都和種種礦物酸化而來。花剛石雖則漸漸給雨破壞。不致立刻崩裂。但是因為給雨磨擦的非常柔軟。所以有時好好底一塊花剛石。竟可以用鏟來把他掘起。此外像非洲北方底撒哈拉沙漠上底沙。完全是沙石被雨沖碎變成的。

雨底機械工作。也是一般有力。他能使沙土和巖石疏鬆。常常會把他們帶到相當底遠距離地方去。雖則沒有有規則底河流和溪溝幫助。也會辦到。倘然那邊沒有植物來把沙土縛住和保護着。那雨早把沙土捲到別處去了。像非洲北方法屬阿爾及耳地方。有幾部分時常遭受這般情形。

有幾處地方。那雨落到地上。變成柱狀。每柱都覆着一塊石頭。有些高有一百呎。像奧大利西部的羅爾省底波善相近地方。很多這等東西。柱頂上底石塊。是替雨保護着。至于四週底泥土。早已冲去了。美洲西部著名底孤山。也是同樣緣故組成。西非洲幾內亞地方。有一座山。名稱叫做洛萊參山。高有八千呎四週都有峻峭。也是給雨宰割到這般模樣。

雨底最危險。最神妙底行動。就是山崩。那靜悄悄底雨。把幾處斜坡上底沙土浸透。漸漸裏使一大塊泥土和巖石分離。有一天。那泥土和巖石。便像雪崩般底翻墮到下面來。經過地方。所有人民牲畜。不是給他活埋。便給他弄個半死。至于毀壞居宅園林。還是小事。

各處高山。關于山崩底事情。時常發生。西曆五三六年。羅馬有一個城市。叫做泰蘭敦。便給山崩埋沈。一五一二年。卑司格山上面底克蘭濃峯山崩。毀滅四千所居宅。殺死六百位。人民一八〇六年。金淘山上山崩。直掃金淘山谷而下。埋沒四個村落。淹沒八十五方哩豐腴底土地。一八八一年。德國延姆斯河旁邊有一處村落。完全被山崩蓋覆。居民有一半活埋在內。這次延姆斯河底山崩。是歷史上有名底巨災。計算他傾瀉下來底沙土和巖石。共有三萬六千萬方呎。這許多巖石和泥土足足可以拿來建築一個大城池。

這都是巨大底山崩。此外細微底山崩。一年之中。世界各處發生的。不知要有許多。諸位請看那一滴一滴底雨水。竟能做出這般大底化學和機械底工作來。真是不可思議!

小地理 (富蘭)

地圖上一個新名詞

▲波羅的海底一個新小國

近來歐洲地名當中。有一個「臘悌報」Latvia出現。這個地名。未免引起許多人底疑惑。因為他是地圖上一個新名詞。曉得底人很少。

臘悌服就是臘悌司一塊地方。是波羅的海三小國之一。在歐戰告終時候。脫離俄羅斯獨立。還有二個小國。一個是「衣坐那」。在臘悌服北方。為經過勒佛爾(俄國西方商城)入海要道。一個是黎石那。在臘悌服南方。占有梅米爾地方。當作他底緊要口岸。臘悌服本身。發展到提維納左右兩岸。有利牙(俄國西方海口)做他底京都和重要口岸。那處共有人民五十萬。

臘悌司地方底人民。並不是完全俄羅斯種。一大半都是芬蘭血統。他們底生活。也如芬蘭人相同。都是喜歡航海。

六百年之前。他們是和俄羅斯人兩不相干。直到十八世紀末葉。纔被俄國併吞。從此之後。他們種類散居黎石那波蘭瑞士等處。但是各人都保守着他們清晰底宗旨。靜候獨立。

現在底臘悌服國。是由三個俄國省分組成。就是利望那省。高蘭省。和維悌帛司克省一大部分。那處臘悌司人占大多數。

這國板圖。大約有英格蘭和威爾士一半底大小。但是只有一百五十萬人民。他們除了沿海濱底居民之外。都是耕種為業。他們前途底發展。正無限量。

臘悌服境內三分之一有餘底森林。都歸國有。國中有幾所羊毛紡織廠。和羊毛織造廠。所用羊毛。都是他們自己供給。

臘悌服現在除了該欠美國食品款項一百萬磅。和法國製造物款項一百萬磅之外。此外並沒負有什麼債。比起借台高築底我們中國來。真是天差地遠。

他們國體。也如我國一般。是民主政治。他們雖則脫離了俄國關係。但是關于俄國舊欠世界各國底債。他們也願按股攤還。

臘悌司主要底出產。是亞麻木材兩種。此外像利牙地方。在太平時候。也是從俄國內部裝運牛油卵子出口底重要口岸。還有二處。一處是黎堡。有居民九萬。一處是溫陶。

這個新國家底人民。雖則有猶太人。日耳曼人。黎石那人但是內中有八十分。完全是臘悌司人。

小博物家

有一位美國女孩。在田野裏拾得好幾枚鳥卵。回來用矮腳雞替代孵化。後來竟給伊孵出一羣鵪鶉。因此受着四特龐博物學會一張獎憑。

小智識 (菊)

英法間底天空航路

世上底人。都是少見多怪。起初一般人。見那火車風馳電掣。驚嚇到甚麼似的。後來日子久了。看也看厭了。坐也坐過了。覺得平平穩穩。並沒有什麼可怕地方。方纔把從前底念頭打消。不但我國人如此。外國人也是如此。現在火車是不希奇的了。但是那天空中審底飛機。又引起許多人底害怕嘗。一年多些之前。倫敦到巴黎和倫敦到不魯捨拉(比利時京城)底空中飛行機。開始創辦時候。一般商人。對于這種快底運輸機。居然裹足不敢嘗試。

普通人底猜想。以為飛機在天氣晴朗時候。飛行起來。或者趕得上那般較老和較慢底舟車一般穩安。倘然天氣不佳。恐怕就要發出禍殃。

後來一天一天底過去。看見那飛機不但平時穩妥快捷。就是天氣惡劣時候。也竟有許多人乘坐到目的地去。節省許多寶貴底光陰。因此一般人底疑團盡釋。航空公司底生意。也逐漸發達。價值也減小了。從前由倫敦到巴黎。每次要二十個幾尼亞。(每個等于二十一先令。現在約合銀元六元)。將來可望他減到五個幾尼亞。(未完)

小新聞 (延明)

虎口餘生

▲不怕老虎
▲却怕拍照器

江西九江相近。有一座名山。叫做廬山。有一處山頂。稱做牯嶺。那處有三四百所外人住宅。每年一到夏天。我國各處底外人。都攜眷到那邊去避暑。滿山生着稠密底常青樹。再間隔着鳳尾草和矮樹。真個使可畏底日光。不敢進去探望。可惜山中有幾處僭着虎豹。屢次出來害人。山腳下一般貧苦居民。常常受他底災難。

有一位美國人。今年也在牯嶺避暑。他曾經目擊一個農夫險些被老虎吞進。寫了一封通信。寄給美國底同伴週刊。現在讓我將他底通訊。譯在下面。使大家知道我國人民迷信給外人譏笑底一樁證據。一般有智識底小朋友們見了格外要去感化那無知底鄉愚纔好。(下面便是他底通訊)

中國人底迷信。也和別族東方人一般。他們都以為老虎是上帝差他到世界上來底一個官員。專們懲治惡人。說也好笑。這個迷信。今年夏天。却救了一條生命。

八月中間。有二個中國人。一個叫做小馮。一個叫做何發。一同到半耳峯去討債。因為那邊有人欠姓馮的十五元錢。當他們行到極冷僻底山路時候。忽然來了一只老虎。衝到何發前面。將他壓到地上。事後何發說：那時他正和柔軟底黃皮和火熱底呼吸。緊緊接觸。他並說這虎有一條黑色頸圈般底班紋環繞他底咽喉。

當時這虎直立在他底上面。用爪抓住他底頸。伸舌舐個不住。像貓搏老鼠一般。

何發牽着了小馮。大呼道。「老虎!」那時小馮只有一把洋傘。和他本有底心靈。他立刻展開洋傘。很猛勇的向老虎衝去。一邊竭力大聲呼道：「你弄錯了。姓何的是一位好人。」

老虎見了這般情形。不覺懾服起來。便奔回到叢林裡面去。于是小馮扶了何發回家。沿路小馮依舊大聲呼道：「姓何的確實是一位好人。請你去尋惡人罷!」

後來姓馮的告訴大衆說：「老虎確是懂道理底動物。因為他聽了我底話。單只一跳。便不見了。」

他們當時便把姓何的送到該處外國醫院醫治。一月之後。他已能和他底幼孫。在院內散步。我們(美國人自稱)想替姓馮的拍一張小照。到底沒有成就。他說：「老虎我是不怕的。却怕那玻璃眼睛底拍照器!」

香烟 品海

烟絲柔潤為其香味極佳之明証且味道溫和可口無怪人人均讚美之也

此真正價廉物美之香烟

英美烟公司總

絕妙之心理學

僕年逾四十嗣續尚虛望子之心殷於望歲去夏見友人吸嬰孩牌香烟喜其包上所繪之孩眉清目秀昀是可兒因與室人亦互吸之每吸一包恒戲言謂我二人苟叨天之幸得產一子如包上嬰孩於願足矣不意季秋之月室人竟獲受胎今歲六月喜舉一男呱呱墮地之日適為滿街紅蛋大嬰孩牌香烟孳生之時僕亦為初生兒湯餅筵開向戚友饋分紅蛋因思我馮氏之得繼宗祧實由夫婦共吸嬰孩牌香烟所致此中有絕妙之心理學在譬如奉上帝者心中常有一上帝而上帝能為汝福奉佛者心中常有一佛在而佛竟有靈僕夫婦之得子殆因心中常有一嬰孩牌上之嬰孩在有感斯通遂獲石麟天錫古人謂精神所至金石為開又云思之思之鬼神通之何莫非心理學之作用因特寫數語以告 大昌烟公司主人並希將此函登報俾求子者見之亦如僕之思子得子且足供心理學之研究也 滬南南碼頭裏街馮賢福介甫氏上言

大昌烟公司謹登

于武分隊長近正日夕操練俾成勁旅云(3)

為詞章各極其致甚之蘭次之蕙隨園女弟子詩鈔中

一冊三角半

南薰殿圖像考 一冊二角

有正書局 吳昌碩篆大對聯

左坂右原弔我二馬 盤弓執矢射彼大麋